朝鮮日報
朝刊
本紙夕刊合八面
編輯兼發行人 方應謨
印刷人 [illegible]
發行所 京城[illegible]洞一九五 朝鮮日報社

社說

蔣介石과 馮玉祥

一

馮玉祥君이『蔣介石의 抗日工作은 欺瞞에 不過하다』고 反蔣抗日의 旗幟를 들엇다고하는 消息은 中國의 新興軍閥의 本質을 理解하는 者에게 對하야서는 그리 놀라울일도 아닌同時에 또그 結果에잇서서 所謂『抗日工作』이 蔣介石의『抗日』以上의 무엇이 잇스리라고 期待할수업는것이다 蔣介石이나 馮玉祥이나 그本質에 잇서서 大差가 업는까닭이다 蔣介石이 一九二六年 그의國民主義旗幟를 놉히 든活動이 一時는 灑灑하엿다가 그뒤에 그의本質이 綻露되엇슴에 不拘하고 一部論者들은 아직도 政治家로서의 그를 謳歌하는것을 보면 이것은 單純한 認識의 錯誤가 아니라 政治運動機로한 意識的擁護가 아닌가 의심하는바이다 우리에게는 蔣介石個人의 政治的人格이 조금도 問題되지안는바이다 그것보다도 蔣介石이란『社會的範疇』의 本質로부터 必然的으로 派生되는 政治的歸結──어느 殖民地問題에 잇서서든지 普遍的으로 適用될 運動發展의 法則을 追究함이 그 正鵠을 맛치는것이 아닌가하는바이다

二

中國의 軍閥이 國際時局의 現階段에 잇서서 對外强이란 口號는 結局 虛名에 지나지 안을것이다 蔣介石政府는 滿洲國이 獨立을 宣言할때에는『長期抵抗』을 民心收拾의 標語로하드니 熱河問題가 發生되엿슬때에는『局部抵抗』이란 술어로 民衆을 弄하엿거니와 灤東地域이 全部日滿軍에게 占領되엿슬때에 이르러서는『事態가 平津地方에 波及하면 一大決戰을 不辭하겟다』고 內外에 宣言하엿섯다 近日은 다시『安內攘外』를 看板을 내여부치고 平津地方이 日滿軍에게 太半占領되매 如何한 態度로 處事할것이냐 하는것이 우리의 注目을 끌고잇섯더니 蔣介石의『[illegible]』도 여기이르러서는 沽染되여서 何應欽에게 總軍撤退를 命令한후 黃郛에게 政治軍事外交에 關하야 全權을 委任하고 ○○交涉을 命令하엿다

三

對日强硬政策을 高唱하다가 그동안 數三次나 外國에 隱退하든 汪精衛가 蔣介石과 合流되는 것도 조금도 怪異하지 아느니 그가 蔣보다는 좀더 强硬派라 評을 밧기는하나 그도 또한 蔣과 同一階段에 이르러서 한社會的範疇에 屬한 事實이 現階段에 이르러서 判明되고만것일뿐이다 그러타하면 今日에 馮玉祥이 抗日을 高唱하나 그의 背景이 北中의 紳士閥에 잇는 以上 그는 蔣의『抗日』에서 一步를 나아가지못할것이요 오직 伐蔣爲名으로 地盤爭奪의 一幕이 演出될것 뿐이다

四

停戰交涉이 생기기前부터 北南中國各處에 所謂『反蔣運動』이 醞釀되고잇섯다 그러나 四方에서 一齊히 蜂起하기는 ○○交涉이 積極的으로 開始된 以後이니 南方에서 胡漢民을 中心으로한 廣東派의 政治軍事的 反蔣運動은 勿論이요 北方에서 馮玉祥 吳佩孚 方振武 等이 反蔣旗幟를 들고 山西河北山東이 一齊히『打倒蔣賊』를 絶叫하는 形勢는 一見에 蔣의 末期가 到來한것처럼 뵈이나 그러나 軍閥의 이러한 機械的 糾合으로 蔣의 中央勢力을 能히 紛碎식힐수 업슬것은 하기에 조금도 困難한것이 업슬것이다 結局 馮이나 蔣이나 그 政治的根據에 잇서서 가튼 處地에 잇는 以上 그 所謂『抗日工作』에 잇서서 何等의 差異를 發見치못할것이요 獨裁爭奪에 잇서서도 馮이 蔣을 完全히 몰아내지 못할것도 分明하다

四國條約遂無實化

調印署名까지에는 波瀾不免할形勢

佛國의要求가貫徹되고 小協商國에 無害가緊要

【巴里二十八日發電通】佛首相 달라듸어氏는 四個國條約案에 對하야 이미 他의 三國과 原則的意見一致는되엿스나 具體的細目에 對하야는 獨의 留保其他佛의 方針과 背馳되는點이 不少함으로 여기에 잇서 完全히 佛의 希望과 背馳되지 안는다는것을 明確케하고 또 小協商諸國이 右條約의 四個國間에 締結되는데 贊成하기까지는 決코 四個國條約에 署名調印치안키로 今日決定하엿다 佛의 此決意는 四個國條約의 實質에 多大한 制限을 附加하는것을 意味하는것으로 卽佛及小協商國에게 四個國條約을 全혀 無害케함에는

一、領土國境改訂의 具體的問題를 此條約에 依하야 討議함을 不得

一、本條約의 四個國은 第三國에 對하야 協同하야 壓力을 加함을 不得

一、聯盟規約第十九條規定의 方法을 十條又는 十六條의 諸方法과 分離하야 檢討함을 不得

一、軍縮에 關한 第三項은 用語를 變更하고 軍備平等權이 安全保障을 確保치안코는 承認함을 不得하도록 改正할것

等의 要求貫徹을 必要로하엿다 右는 他의 三國에 依하야 大體로 受諾되리라고 觀測되나 如斯한 變更을 加한 四個國條約은 內容이 空疎케되여 歐洲平和確保를 强力한 機關으로서는 바랄수 업다는것으로 觀測된다

米艦隊司令官 來月二日訪日

【東京二十九日發電通】米國艦隊司令官 레ー카ー大將은 旗艦『卉ー스톤』에 座乘하야 六月二日橫濱에 入港來日하기로 되엿다

國同全體會議開催

【東京二十八日發電通】國民同盟은 二十八日午後本部에서 全體會議를 開催하고 安達總裁로부터 時局에 關한 激勵演說이 잇슨後 散會하엿다

內亂勃發危機 中央에 波及形勢

徐源泉懷柔에 努力中

【漢口二十九日發電通】廣東、福建省等의 反蔣軍이 近近蔣介石의 勢力下인 武漢方面에 進擊하리라는 說이 잇슴에 鑑하야 湖北公署主任은 蔣介石의 命을 바다 最近反蔣色彩를 보이고잇는 徐源泉懷柔運動을 하기爲하야 二十九日朝飛行機로 向하얏다 이것은 徐源泉部下의 十軍이 長江上流各地及漢口上流一帶에 잇는外에 該軍이 反中央態度를 表明하면 武漢은 當場危險에 瀕하게됨으로 一、將來徐源泉에게 省政府主席의 椅子를 줄것 二、同軍의 軍費를 每月支給할것의 口實로 懷柔하기 爲함인바 그 成功은 疑問視되며 內亂勃發의 危機는 漸次中部中國에는 波及될 形勢다

『깐디ー』氏 斷食祈願終了

【프ー너廿九日發電通】印度에서의 賤民制度打破를 爲하야 八日부터 斷食을 開始한『깐디』氏는 二十一日의 斷食祈願을 終了하고 二十八日午後零時十五分 斷食苦行을 끗내엿다

鐵嶺、遼陽에 總領事館出張所

【聯合奉天二十九日發】鐵嶺、遼陽兩領事館은 今回閉鎖하기로 決定하엿는데 在留民의 不便을 除外하기爲하야 奉天總領事館出張所라는 이름을 가지고 從來와가티 事務를 繼續하기로 되엿다

兩鐵路總局 豆滿建設事務開始

【聯合奉天二十九日發】吉長吉會兩鐵路總局에서는 五月十八日吉林으로부터 奉天滿洲에 移轉하고 豆滿建設事務所로 改稱 十九日로부터 建設事務를 開始하고 護路警務局으로부터 派遣된 豆滿江警察一行도 同日同地에서 鐵路警備에 任하얏다

滿國江防艦隊 新艦五隻新造

記載禁止中昨日解禁

【哈爾賓二十九日發電通】滿洲國江防艦隊는 新艦建造에 關하야 二十八日如左히 公式發表하엿다

松花江에 軍艦이 뜨게된以來 이미 十五年이나되나 舊東北政權으로서는 맛참미 한번도 新艦이 建造된 일은 업섯다 滿洲國은 建國二年에 밧게 數隻의 砲艦建造를 하게되엿는데 그中 大同、和民、惠民、府民의 五隻은 今年六月中에 竣工될 豫定이다 此等은 艦形은 적어도 從來의 江防艦隊所屬의 어느 艦艇에 比하야서도 遜色이 업슬뿐안이라 優秀한 性能을 具備하야 一朝有事時는 國防의 第一線에 설터이며 또 平時는 松花江上治安維持及江運을 保護할터이다 此等艦艇의 最大特長은 그 艦形을 利用하야 第二松花江上流에 通航할수잇는 點이다 江防艦隊는 此等新艦의 出現에 依하야 數에 잇서서는 一躍倍加하고 또 其內容에 잇서서도 到底히 往時와는 比較할수 업슬만큼 有力하게되야 滿洲國의 國防은 安然하게 될것이다

齋藤首相今朝歸京

【東京二十九日發電通】葉山一色別莊에서 週末靜養中이든 齋藤首相은 恭子夫人을 同伴하고 二十九日午前七時葉山發自動車로 歸京 八時半官邸로 드러갓다

米財務長官 大統領에게 進退一任

『몰간』事件에 關聯되야

【華盛頓二十八日發電通】金融王『몰간』商會의 內容이 暴露되여『우ー든』財務長官의 醜聞이 上院委員會에 通過되여 公表케된 結果『우ー든』長官은 自己의 進退를 大統領에게 一任하엿다『몰간』事件은 繼續하야 徹底的 取調進行될 모양으로『우ー든』長官以外에도 相當한 怪人物이 暴露되리라고 豫想된다

人事消息

▲淸水鑛山課長 慶南、全南의 警察署長會議에 列席次 十日間豫定으로 二十八日夜出發

▲尹元上(義士計理士) 開業人事次 本社來訪

辭令

總督府水原農林學校敎授兼總督府林業試驗場技師 植木秀幹

兼任總督府技師(三等) 農林局勤務를命함

師範學校敎諭 內野政義

補平壤師範學校敎諭

專門學校敎授 佐佐木貞次郎

補大邱醫學專門學校敎授

補大邱醫學專門學校敎授

同 川島正亮

公立實業學校敎諭

補裡里農林學校敎諭 椎原左馬三

道立醫院醫官 林成璨

咸鏡南道在勤을命함

本府技師 植木秀幹

農林局勤務를命함

公立實業學校敎諭

依願免本官 椎原左馬三

石井代表滯米中 日米友好에盡力

紐育出發은 六月二日

【紐育二十八日發電通】世界經濟會議의 序曲인 華盛頓豫備會商에서 루ー즈벨트大統領과 前後三回會談하야 日米諒解를 깁이한 重大한 寄與를 한 石井代表一行은 二十八日午前十一時華盛頓發 午後四時二十三分紐育着 官民多數의 出迎을 바더『호텔、피엘』에 投宿하엿다 一行은 六月二日午後五時出帆『오린픽』號로 倫敦으로 向하기까지 紐育及『보스톤』에 滯在하야 實業家其他日米關係各方面을 接觸하야 日米友好關係의 增進에 努力할터이다

盧山首腦部會議

長期抵抗名目下에 妥協進行키로決議

【上海二十九日發電通】蔣介石은 二十九日夜廬山에 到着하야 同夜汪精衛、孫科、羅文幹、張群、朱培德等各方面의 首腦部가 參集하야 蔣介石을 中心으로 重要會議가 開催되엿다 이것은 西南派가 北方의 馮玉祥과 相應하야 反中央運動을 勃發시키려함에 防備하고자하는 同時에 對日政策은 長期抵抗名目下에 妥協을 進行하기로 決定된 모양이다

侵略國定義決定에 英代表强硬反對

日本의平等說에 佛國은贊成

前途悲觀되는 軍縮會議

【巴里二十九日發電通】壽府軍縮一般委員會에서 英國代表가『侵略國』의 定義로서 一定不變히 機械的으로 解釋할수잇는 內容을 附함에 反對하야 佛國과 意見의 對立을 招來한 結果 佛國官邊에서도 軍縮會議의 前途에 悲觀的解釋을 가지게되엿다 佛首相 달라듸어氏로서는 侵略國의 一定한 定義及各國의 軍事豫算의 制限事項이 確定되지 안는限 斷然新軍縮條約을 受諾할수 업다는 立場을 가지고 또 모든 軍備에 制裁規定을 設定하야 嚴重統制하기를 못하지 主張할 意向을 가지고잇다고 傳한다 또 佛國海軍當局은 軍縮會議에서 日本代表가 모든 海軍國은 平等한 立場에 둘것이라고 主張한 點에 贊意를 表하고잇다

中國關稅引上에 斷乎抗議키로決定

有吉公使에 訓電發送

【東京廿九日發電通】中國關稅引上의 日本品에 對한 影響은 極히 甚大한 故로 外務省은 中國에 對하야 斷乎抗議하기로 決定하고 有吉公使에게 이를 嚴으로 訓電하엿다 抗議要旨 如左하다

貴國政府는 今回關稅引上의 日本商品에 對한 打擊은 甚大하며 이대로 放置하면 日中友好關係를 阻害될 念慮가 잇슴으로 衷心으로 遺憾이 생각하야 貴國政府의 反省을 求함

滿洲에서의 東拓新規事業

高山東拓總裁談

滿洲視察에서 再度入鮮한 高山東拓總裁는 本日午前八時五十五分 白川에서 入城하야 直時東拓支社에 들어와 如左히 말하엿다

小磯參謀長을 맛낫는데 金融會社에 對하야서는 直接아모 이야기도 ᄒ든엇ᄂ 具體案이 되면 東拓은 參劃하게될것이다 拓地會社는 東京에서 關係研究中임으로 도라가보아야 알겟다 金融會社는 當初三井三菱財閥도 한다는 이야기를 들엇섯는데 그後 變한 모양이나 아직 確定的이 아니다 新京서의 事業으로서는 建築助成會社(五十萬圓 二分之一拂込)를 거기 建築資金을 融通할것과 東拓自身으로서는 二百二十戶의 住宅(甲乙丙三段)을 建築하는 두가지다 아직 滿洲國自體의 産業政策도 確然하지 안코 資本家로 아직 무서워 생각갓다서는 [illegible] 關한 事業에 第一興味잇슬가한다

는 到達하지안코 다만 意見交換程度로하고 一切의 協議는 [illegible]에 移牒되엿다

中國對日『보이콧』經濟會議에提出

『보이콧』을 戰爭의 武器로 안도록

石井全權對記者陳述

【紐育二十八日發電通】二十八日午後 華盛頓으로부터 紐育에 到着한 石井代表는 피엘호텔에서 記者團과 會見하엿는바 그時 石井代表는 世界經濟會議에 各國이 經濟的 보이콧을 戰爭의 武器로 하지안을것을 提案할 意向임을 發表하야 如左히 述하엿다

經濟的보이콧은 各國間의 平和友交關係에 最大의 障害가되는것이다 余는 世界經濟會議에서 同問題가 審議될것이라고 생각한다

一、經濟問題 今番華盛頓商議에서 日米間에 잇슨 經濟問題의 交涉은 매우 廣汎、多岐하엿스나 結論은 다음 三項이 된다

(가) 日米間에 意見이 完全히 一致하야 倫敦會議서 兩國代表協力하야 目的達成을 約한것

一、關稅休戰實行

二、現存關稅障壁撤廢乃至輕減을 爲한 努力

三、互惠稅率에 依하는 最惠國條款의 均霑

(나) 現在日本을 中心으로하야 各國間에 가장 論議의 中心이 되여잇는『덤핑』稅에는

一、生産原價를 온허 海外市場에서 販賣하는『푸로파ー덤핑』

二、爲替下落에 因한『덤핑』이되는『엑스체인지ー덤핑』

三、一國의 國民生活其他各種條件에 依하야『덤핑』이 된 社會的『덤핑』

의 三種이고 日中商品은 이中 主로 二에 屬하며 三의 性質도 多少加味한것인것을 米政府는 明瞭히 承認하얏다 따라서 倫敦會議

日中問題에 米國은容啄안허

日米華府商議成果

【聯合東京二十九日發】世界經濟會議日本代表의 華盛頓에서의 米政府와의 豫備交涉成果에 對하야는 去二十四日第一次會見으로부터 二十七日에 이르기까지 遂次外務省에 報告되어왓는바 이것은 政治經濟兩問題에 豫想以上의 效果를 보인것으로 그 內容은 大體如左하다

一、政治問題 滿洲問題를 包含하는 日中問題에 對하야는 米國側은 原則으로 容啄하지안코 軍縮、戰債及世界平和保障에 對하야서는 今後日米兩當局은 協力一致하야 月的의 達成에 努力할것

破産에 瀕한 南京政府의 財政 (一)

黃郁

中華民國은 지금 그 政治的危機로 全世界의 有名하고 그 戰爭의 砲聲때문에 또한 더할수 업시 有名하다 이것은 世上사람이 너무잘아는바이나 世上사람은 이때문에 中國에 切迫한 經濟的危機를 생각안하는 때가만타

◇

抽象的으로 생각하야 政治的情勢는 거기에 對應하는 經濟的條件을 가젓다는것은 누구나 認定할것이요 좀 具體的으로 생각하야 現在와 가치 混亂한 가운데 잇는 中國에는 거기에 對應하는 經濟的混沌狀態가 잇다는것도 누구나 認定할것이다 卽一方에는 春秋戰國時代를 回想식히는 群雄割據式의 軍閥이 잇는 것은 古代式그대로의 農牧經濟가 잇기때문이요 揚子江流域을 中心으로한 新興國民政府는 長江流域의 資本主義的生産을 土台로한것이요 江西를 中心으로한 소비에트區域은 極度로 窮乏한 農民들이 自主하는 社會主義的 土地制度와 農業經濟를 基礎로하고잇다는것은 누구나 다 생각할바이다 그런데 지금 이 封建制 資本制 社會主義制經濟는 混沌하게 交錯하여 노은 中華民國은 內憂外患

農土荒蕪 農民大恐慌

外攻內亂이 끗칠줄모르고 잇서서 政治的으로 急迫한 危機에 臨하여 잇는것은 압폐말한바와 가티 지나치게 有名하다 그러면 中國의 經濟는 엇더한가? 政府의 財政은 엇더하며 民衆의 經濟生活은 엇더한가?

어떤사람의 報導에 依하면 中國에는 恒常 一億以上의 窮民이 飢餓線上에서 彷徨하고 잇스며 적어도 二億以上의 民衆이 아주 물건을 購買力을 가지고잇다 한다 이 數字에는 多少誇張이 업지 안은듯하나 本來가 中國民衆의 生活、더욱이 農民의 生活이 恐慌아닌때와 戰爭이 업는 때에도 몹시 窮乏하여 잇는것은 여러가지 點으로 보아 想像하기 어렵지 안타 그럼으로 지금 恐慌과 戰爭을 一時에 當하고 잇는 들이 얼마나 困窮한 生活에 잇스리라는 것은 우리의 想像以上일것이다 그런데 中國의 經濟는 純然히 農業에 依存해잇다 正確한 數字는 알수 업지만 人口의 八割以上이 農民인것만은 事實인듯하다 그러면 中國의 農業制度는 엇더한가 簡單히 적으면 아래와 갓다

◇

第一에 土地의 分配가 極端으로 不均하야 農村人口의 五%에 不過하는 大地主가 全土地의 四十三% 卽 거의 半分을 所有하엿고 農村人口 三億三千萬中 二億三千萬人가량이 所有土地라구는 조금도 업는 小作人 또는 農業勞働者요 그外에 또 六千六百萬이 조금밧게 所有土地가 업는 貧農이라는것이 數年前의 國民黨의 報告라한다 (日本産業勞働調査所記) 그러면 그外의 中農以上大農及地主의 數는 果然 몃名이나 되는가 加之 純封建的인 小作制度는 最低五割以上 七割까지의 小作料를 밧치도록 되여잇고 그우에다 또 官憲이 任意課徵하는 高額의 稅納을 間接直接으로 밧쳐야한다 그러면 自作農은 엇더냐 이들 또한 맛찬가지니 地稅(田賦)가 엇더케 만흔지 백여낼수가 업는데다가 그것을 一年分씩만 밧는것이 아니라 地方에 따라서는 벌서 一九五六年度의 地稅까지 前納한 데도 잇다한다 中農以上大地主도 그러냐? 勿論 아니다 그는 所謂土豪劣紳은 大槪稅金請負業者들이니 自己들의 稅納에는 加減이 잇슬것은 勿論이다 그들은 小作料를 밧는外에 高利貸金業까지 兼營하는것이 普通인데 利子는 대개 月一割이라하니 이러고 農民에게 남는 一年所得이 果然 얼마일가? 어데라고 小作農 窮農의 生活이 이 가장 甚할듯하다

◇

그러타고 그들은 다른나라와 가티 工業都市로 集中할수도 업다 그들은 不幸히 工業이 적은 나라에 난것이다 中國은 後進國인데다가 保護關稅를 갓지못하엿기 때문에 大體中 조금 일어나는 工業도 外資에 依한것外에 永續되는것이 적다 그럼으로 農民은 아무리 苛酷한 搾取와 虐待를 바더도 그래도 饑餓나 免하려면 農村에 잇서야한다 土匪의 襲擊이 업슬때에와 不幸이 이들의 襲擊을 바드면 모든것을 잃어버리고 만다 結果는 流離 婦女賣却 山賊化이다 이리하야 農土가 잇는 사람이 잇스면서도 농사를 지을수 업는 怪現象은 생겨난다 (소베트)區域의 農業狀態는 仔細한 報道가 업서 알수 업나(繼續)

【時事漫畫】………트집장이政友

高橋『이사람아! 안팟으로 이러케찻븐집에서 저것을빼가서야(政友絶緣)되나 이것 가지고우리協力하세』

鈴木『난 실소』

………【金華畫】………

夕刊後의 市勢

朝取短期

	後引	高價	低價
朝取	―	七七、五〇	七七、五〇
同新	三六、〇〇	三六、一〇	三五、八〇
大新	二四一、三〇	二四一、三〇	二三九、四〇
東新	一九五、七〇	一九六、三〇	一九三、九〇
日産	―	八三、八〇	八三、八〇

東京短期

	後引	高價	低價
東新	[illegible]	[illegible]	一九六、〇〇

大阪短期

	後引	高價	低價
大新	二四五、四〇	二四六、三〇	二四一、三〇
鐘新	[illegible]	[illegible]	[illegible]
日産	[illegible]	[illegible]	[illegible]
東新	[illegible]	[illegible]	[illegible]

森俊成子 貴族院議員辭任

【聯合東京廿九日發】貴族院議員森俊成子(研究會所屬)는 家庭의 事情으로 廿九日 議長에게 辭表를 貴族院事務局에 出하엿스나 東京市會議長은 辭職치안키로 되엿다

大阪優良商工
ズボン專門 軍國印 吉田武治商店
セルシーバター 朝日製酪株式會社 大阪市北區中崎町
大特價提供 玉附台 附屬品 吉野商店
シルバーホン 蓄音器レコード 製造大卸 大三蓄音器製作所
ペイント パテ 大阪ペイント株式會社
菊水ベン粉 丸A片栗粉 西前重太郎商店
ハギレ卸 津村合資會社
半ゑり問屋 高村武志 相場表進呈
アサヒゴム謹製 アサヒ運動靴
裏地糸卸 西野糸卸店
松山號商店
家庭金物卸問屋 瀨川商店
造花製造卸 田端商店
菓子瓶製造販賣 片山製作所
花まつり 開春軒本店

激增하는 小作調定申請
發令以後申請이三百九十件 調定解決된件數가八十二件
最近은每日二十餘件

[illegible]에 실시된 조선소작 조정령(朝鮮小作調停令)이 발포된이래 각지에서는 조정신립(申立)이 점점모여기시작하더니 근자에는 하루 날마다 이십여건식 몰려들고잇서 근일의 합계를 보면 삼백구십일건의 다수이다 조선의 소작문제 라는것은 지주측으로부터 소작권을 만히 이동식히려는데 발단되여 잇는데 이 소작권의 이동은이삼월도부터사 오월까지가가장만타 정신립을한사건의 내용은 지주가 소작권을 이동식히려는데 반대하야 조정신립을한것이 대반이고 지방은 남조선지방이 제일만타 그중에서 해결된것은 팔십이건인데 대개는 권해위원(勸解委員)의 의견을토지주와소작인간에다 협하야 조정신립을취하하게되는것이 만타그러고 그결과 소작권이 종래 보다는 좀더옹호되는터이라한다 당국으로서는 조정령이 발표되여 이만큼이라도 법에의하여 조정됨으로 쟁의(爭議)의 격발을완화케된다고 관측하고잇다

百五十個의 勸解委員會
◇三南地方이最多

소작조정에 가장중요한 역할을 하게되는것은 권해위원이 이다 소정이 신립되면 우선권해위원이 활동을개시하야 법정에까지 가지안코 상의적으로해결토록 권해위원회 에서타협안을 제시하야 해결토록 종용케되다그리다가그것에 또불만이잇슬 때에는법정에서 다시 싸우게되는것인데 도위원회는 각군읍에하나 식군수나읍장을위원장으로하야 다섯명의 위원으로 조직케된다 그동안각지에 조직된 위원회는 일백오십개소로 지방별로 보면 아래와갓다

京畿道一三 忠北一〇 忠南一三 全北八 全南一三 慶北二四 慶南一四 黃海一七 平南七 平北九 江原一

普專主催의 文藝講演會禁止

보성전문학교 학생회연교부(普成專門學校學生會硏交部) 주최로 이십구일 시내기독교 청년회관(基督靑年會館)에서개최하려 든문예강연회(文藝講演會)는경찰당국이허가치안음으로불가불 중지하게되엿다

瀧川教授問題로 教授聯盟總會
決定的態度表明豫定

【東京二十九日發電通】 경도제대(京都帝大)문제에 대하야청관하고잇는 전국대학 교수련맹(全國敎授聯盟)은협조(協調)하여지가잇스면 조정 하겟다는 견지로 이십구일오전 열한시반에 송파회장(松波會長)은 문부성을 방문하야속옥문부차관(粟屋文部次官)과회견하야 사건의 진상과 문부성측의 의향을들엇는데 오후세시부터 공업구락부(工業俱樂部)에총회를열고어느 편을지지 할지를 결정할터이다

學生代表面會를 鳩山文相拒絶

【東京二十九日發電通】 구산문상(鳩山文相)을면회하려다사절을 당한진정학생단은 다음과 가튼 성명을발표하고 금후의대책을 협의하기로되엿다

갑자원(甲子園)호텔에서는질겨면회 하여주엇는데 이번에면회를 허락지안음은 량해에곤란하다 우리들의 사명은직접결의문을 수교하는데 잇음으로를이 잇는때를기다려면회하려한다

굴속에自殺屍
京義線興水隧道에

경의선(京義線)의흥수(興水)사이 경성을 기점으로 백칠십육키로되는흥수(興水)터널(興水隧道)내에서 죽은 시체가잇슴을 이십팔일오전팔시 십오분쯤지우편 집배인이 홍수역장(興水驛長)에게 알여왓슴으로 조사한결과 나이이십오세쯤된 일본인 남자로서두부와 두팔이 끈어젓슴을 판명하엿다 동일미명에 이지경녹중과 한 귀록렬차에 치인것이 틀림업는바 현장에상래와 유류품(遺留品)으로보아자살한것이 분명하다 그런데피해자는애지현(愛知縣)사람으로서 중부전력회사 초등전기과습단기강습회수업증서(中部電力會社初等電氣技術短期講習會修業證書)를 가지고 잇스나 자세한것은 알수업고시체는현장에서 동지경찰에 인도되엿다

延專音樂部 北朝鮮地方으로 巡廻音樂

연희전문학교 순회음악단(延禧專門學校巡廻音樂團)은 그동안 모든준비를 다하야 가지고다창 최순주(崔淳周)씨인솔하에경성 역을 떠나 청진(淸津)으로가게 하엿는데 동단은 청진에서제일 막을 여러가지고 성진(城津)회령(會寧)함흥(咸興)원산(元山) 등지를 거처륙월륙일 오후구시 사십오분 경성착 렬차로써울로 도라와 칠일오후 칠시부터동교 로천극장개장식(露天劇場開場式)과축하음악 연주회(祝賀音樂演奏會)를개최할터로 지방출장긔일는 이십일 오후차로 떠날 예정이라한다

南朝鮮地方麥作 二割減收를豫想
◇秧板과水稻는發育이良好
棉作은豐作을豫想

남조선의 농황을 시찰하고도라 온 천전(千田)기사의 말에의하면 갓가든번 지난번비로 말미암아 남조선지방은 극소부분을 제하고는 모판이나 논의수량이충분한모양이고 모의발육도 량호하여 륙월순순까지에 적당히비가 오면 이양도순조로될터이고 요지음 천후도순조이나 보리는발육긔간에 비가오지안어 이할내지 삼할의 감수를면치못할모양이다 목화는 발아긔(發芽期)에 비가부족하여 발아가 늦어지게 엇으나 십삼일부터온비로 쌔여나 발아가충실히되엿다

病客이悲觀自殺

이십팔일 오전아홉시경에 고양군지도면 대현리(高陽郡知道面大峴里)이백삼십번지 토막안에서 백순성(白順成)(三〇)이란 사람이불에타죽은것이발견되엿는데이는불치의병을비관하여자수로박화하고자살한듯하다고한다

病中愛息의呼訴를 죽음으로서對答
가볼라도가지못하는어머니의처지
運命에咀呪된母性愛

몸은 륜락의구렁에 싸지고따라 오는 자녀는마음것 사랑하지못하야 모성애(母性愛)가 얼어넘치는 유서를남긴채 목숨을끈으려한 어머니가잇다 고양군숭인면 신설리 (高陽郡崇仁面新設里)이백사십오번지 김성녀 (金姓女)(假名)(二三)는 이십팔일오정 자긔집에서 양잿물을먹고고민하는것을 발견하고 즉시부근 병원으로 다려다가 응급치료를 하엿스나 생명이 위독하다는데 김성녀는 원신이 기생으로스물넷에 충주(忠州)에 사는 원봉삼(元鳳三)(假名)(四〇)과 살림을하게되어 일남일녀를어더 사랑의 살림을 하고 잇든바 남편원봉삼은 방랑한생활을 계속하야 거만의재산을탕진하고 모히중독자로 륜락하게 되여 살림을지탕해 나아갈만한 힘이 업게된것을보고 김성녀는 삼년전에 서울로올라와서 박영길(朴永吉)(假名)(三五)이란 남자를만나 새살림을 시작하게되엿스나 모히중독자를 아버지로둔 그의아들(九)과딸(三)은 어머니가그리워 매일가치 돌아와달라는 가련한편지를 보내는것을보고 자식이애처러워 늣고민의생활을 계속하고잇든중 최근에이르러는 그의아들의 병석에서쓴 애끈는 편지를보고는 참지못하야『나의아들 나의딸아나는더러워지고 너이들을 돌아볼수가업다 죽어서너이를 사랑하마이무정한 어머니를용서하여다고』라는 유서를남기고 자살을할려고 한것이라한다

姊妹島에 流氷通報機
곳설비한다고

매년겨울석달 상순부터 이듬해 삼월하순까지 대동강하류 진남포항부근에서 강어구에 이르기 까지는 류빙(流氷)이 심하야이 항구에 출입하는선박은 비상한 곤란을 밧든바 금번자매도 (姊妹島)등대에 간단한소로단파장무선전신긔 (短波長無線電信機)를설비하여서 결빙긔(結氷期)동안부근선박에게 류빙상황을 알려주기로되엿다 이설비는 금년결빙긔까지는 완비할 예정이라한다

自殺者의『메ー카』 三原山火口底探險
五色玲瓏한地軸爆發狀觀察
自殺屍體一個도發見

【東京二十九日發電】 독매신문(讀賣新聞)주최의 삼원산(三原山)화구(火口)탐험는 이십구일 모든설비가 완료되엿슴으로 오후두시 결행하게되엿다 동사 사회부장암전덕삼(岩田德三)씨는특제『컨드라』속에 드러가긔중긔(起重機)의줄에달려오후두시 사십분에화구속으로드려가동씨 시류분에화구속천이백오십척의 장소까지려가 그미테잇는 장사바치가테보이는남자의시체한개를발견하고 화구밋바랑에서 용소슴치는 지축(地軸)의 폭발을 관찰한후 올라오기를 시작하야 오후세시십사분에 무사히 양우께지올라왓다 계속하야 동네시 십이분에동사사진과장마병수덕 (麻柄秀德)씨는 화구 촬영을하기위하야 내려갓다

人妻殺害犯 二審서死刑

이웃집에사는 남의안해를 두번재 간통하려갓다가 거절을당하고 찔러죽여버린것으로써 살인죄로 일심에서 사형의판결을밧고 공소하야 검사로부터역시사형으로 구형된 경긔도려주군가남면신해리 (驪州郡加南面新海里)박부산(朴夫山)은 이십구일 오전에 경성복심법원에서 말광 (末廣)재판장으로부터 역시 사형의선고를바덧다

◇太平洋勞組 二十名釋放◇

【興南】 흥남에서 작년오월 『메이데이』를 긔호하야 검속된 태평양로동조합 (太平洋勞働組合)사건관계자 오십여명중에서 지난이십오일최응봉(崔應鳳)최봉삼(崔鳳三)량군까지이십여명이석방되고 신병으로 보석여섯명외에현재십사명이라한다

高景欽等 豫審決定書全文 (四)

第五 被告人金鐵換은 元山公立商業學校卒業後 大正五年三月京城에來하야 私立徽新學校二年에 編入入學하얏다가 翌大正六年三月에退學하고 翌四月에 京城私立善隣商業學校에 入學하얏든바 大正八年三月 朝鮮○○騷擾事件에連座하야檢擧되어 翌大正九年二月廿七日 京城覆審法院에서 保安法違反의罪로懲役八個月에處하얏다가 後에勅令에因하야減刑되고 更히大赦에遭하야 赦免되엿다 大正十一年三月東京에赴하야 私立日進英語學校에 入學하얏다가 同年秋에 京城에歸하야 私立中東學校高等科에入學하야 大正十二年春에同校를卒業한後 再次東京에赴하야私立早稻田大學 專門部政治經濟科에 入學하얏다가同年九月에大震災로 退學歸國하야翌大正十三年二月以降韓一銀行에 雇用되야 그銀行元山支店에勤務하고 昭和六年十月에東一銀行에 雇用되야京城府寬勳洞支店에轉任하야勤務하고잇섯든데 其間 昭和二年九月頃에李宗林等과共히 新幹會元山支會를創立하야 그副會部長이되고 昭和五年秋以降 翌六年五月外지 同支會書記長兼庶務部長等으로 잇섯는데 일즉이朝鮮의××을 希望하고잇든터로 朝鮮으로하야금 ×××으로부터離脫시키고 且朝鮮에××制度를實現시킬目的으로써 前記被告人高景欽의第二에서 說示한과如히被告人高景欽其他와 協議를 거듭하야 前記結社를組織하야 그組織部委員이되엿다

以上事實中 被告人黃鍋老의所爲는 治安維持法第一條第一項 刑法第五十四條第五十五條에 被告人金孝植의所爲는 治安維持法第一條第一項後段第二項 刑法第五十四條에 被告人高景欽의所爲는 治安維持法第一條第一項第二項 刑法第五十四條 治安維持法第二條 刑法第五十條에 被告人金三奎의所爲는 治安維持法第一條第一項後段第二項刑法第五十四條에 그러고被告人金鐵換의所爲는 治安維持法 第一條第一項第二項 刑法第五十四條에 各該當하야 모다 此를公判에付하기足할犯罪의 嫌疑가잇슴으로써 刑事訴訟法第三百十二條에則하야此를 本廳公判에付하겟고 被告人金三奎가 朝鮮×××運動促進을爲하야 昭和五年三月頃에東京에서 又被告人高景欽等에 組織한朝鮮共產主義協議會라는 結社의目的遂行을爲하야 昭和六年四月 [illegible]京에서 모다高景欽과 協議하고서그時 出版活動에 從事하얏든 公訴事實은 此를 公判에 付하기足할犯罪의 嫌疑가無하나 右는被告人 金三奎의 前記認定한事實과 連續의 關係가잇다하야 起訴한것이라一罪이므로써 特히此를免訴의言渡를하지안함 그래서 主文과如히決定하얏다

昭和八年五月二十四日
京城地方法院
豫審掛朝鮮總督府判事 脇 鐵 一
右謄本也
前同日於同所
朝鮮總督府裁判所書記 豊岡 留

一般犯罪檢擧成績不良關係로 刑事理化學室實現
도적맛고울고치는당국의시설
京畿道警察部에서

사법경찰시설에 등한한 조선경찰은 이번서대문 아이목잘러버린사건과가튼 사건이 돌발하면 허둥지둥 엇절줄을모르고 계통잇는활동과 정확한수사를 기대할수업서 사건을 미궁으로드려보내는 폐단이만흠에따라 이에 각오한바잇섯든지 경긔도(京畿道)에서는예산삼만원을 분발하여 래년도예산으로감식시설(鑑識施設)즉 형사리화학실 (刑事理化學室)을설치하기로되여 목하구체안을 작성중인바 그내용은 대체는다음과갓다한다 현재 형사과 뒤편에 이백삼십사평의 건축을하고 범죄수사에관한 엽체참고품을 진렬하여형사의 교양재료로하고 범죄력사를보존하여 형사경찰의 참고를 제공하기로 하고직제 (職制)는 기사 (技師)한명기수 (技手)두명순사(巡査)다섯명고용인(雇傭人)두명촉탁 (囑託)세명을두고기사에는법의학(法醫學)의권위를두어시체를 해부케 하고 화학분석 (化學分析)기타화학(理化學)일체에 관한일은 우수한기수에게 맛기려는것이다

燈火管制와注意

륙월십오일부터하는 방공 연습의 예행연습(豫行演習)으로 작정한경성 인천 시흥군(始興)금포군(金浦郡)등경긔관제 (警戒管制)구역은륙월십일일 륙월십이일량일오후여듧시부터동아홉시사이의십분동안소등(消燈)을할것이다

大金橫領少年 『카페』에서豪遊
本町署員에게發覺

최근부내『카페』식당등에서 백원짜리 지폐를휘날리며 밤낫업시유흥을하는 괴청년이 잇는것을본정서(本町署)에서듯고수사중이든바 이십팔일오후 두시경 부내모식당에서 유흥하고 잇는것을 림(林)정(鄭)두형사가발견하고 본정서에데리고가 취조한즉그는 평양경재리 (平壤鏡齋里)에사는 최의건(崔義建)(一八)으로 평양남경사진관(南京寫眞館)에고용되여잇는중 지난이십사일 주인이업는틈을타 일천칠백여원의 거금통장과 도장을도적하여 그중일천원을 차자가지고 경성으로와태평통이정목 삼성려관(太平通二丁目三盛旅館)에류숙하며 부내를도라 단니며 유흥하고잇든것을 자백 하엿는데여죄가 잇을터임으로 방금취조중이다

레코ー드業者 召喚하야懇談
본정서에서하여

이십구일 오후두시부터 본정서 고등계에서는 지나간 이십이일 총독부령제사십칠호 (總督府令第四十七號)로발표된축음긔『레코ー드』취체규측(取締規則)의 주지를 당업자에게 철저히시키기위하여 관내십구명의『레코ー드』판매업자를소집하야 간담적으로주의를주엇다

槿浦少年事件 最高二年半求刑
言渡는六月十五日

함북길주근포소년회 (吉州槿浦少年會)관계자 리남훈(李南薰)등 네명에대한 치안유지법위반 보안법위반 폭력행위 취체규측위반의 공소공판은 이십구일오전에 경성복심법원 제이호법정에서 개정되엿는데 립회한삼포 (森浦)검사는 일심판결대로 다음과가치 구형하얏다 판결언도는륙월오일로결정되엿다

▲李南薰懲役二年六個月▲許泰星▲金承南▲李炳稷各懲役一年六個月

配達車에 小兒가轢傷
◇시내재동에서

이십팔일 오후열두시 사십분경 정자옥(丁子屋)리야카운전수리금풍(李今風)(二〇)이가 물건을 싯고 시내재동(齋洞)서 가회동 (嘉會洞)방면으로 달려 오다가 동일백칠십팔번지 지점에 이르럿슬때에 반대방향에서 오든자전거를 피하려고하다가 가회동 오십오번지 박영제(朴永濟)의 삼남 영화(英和)(三)를술기넘어 가 전치십일의부상을입혓다

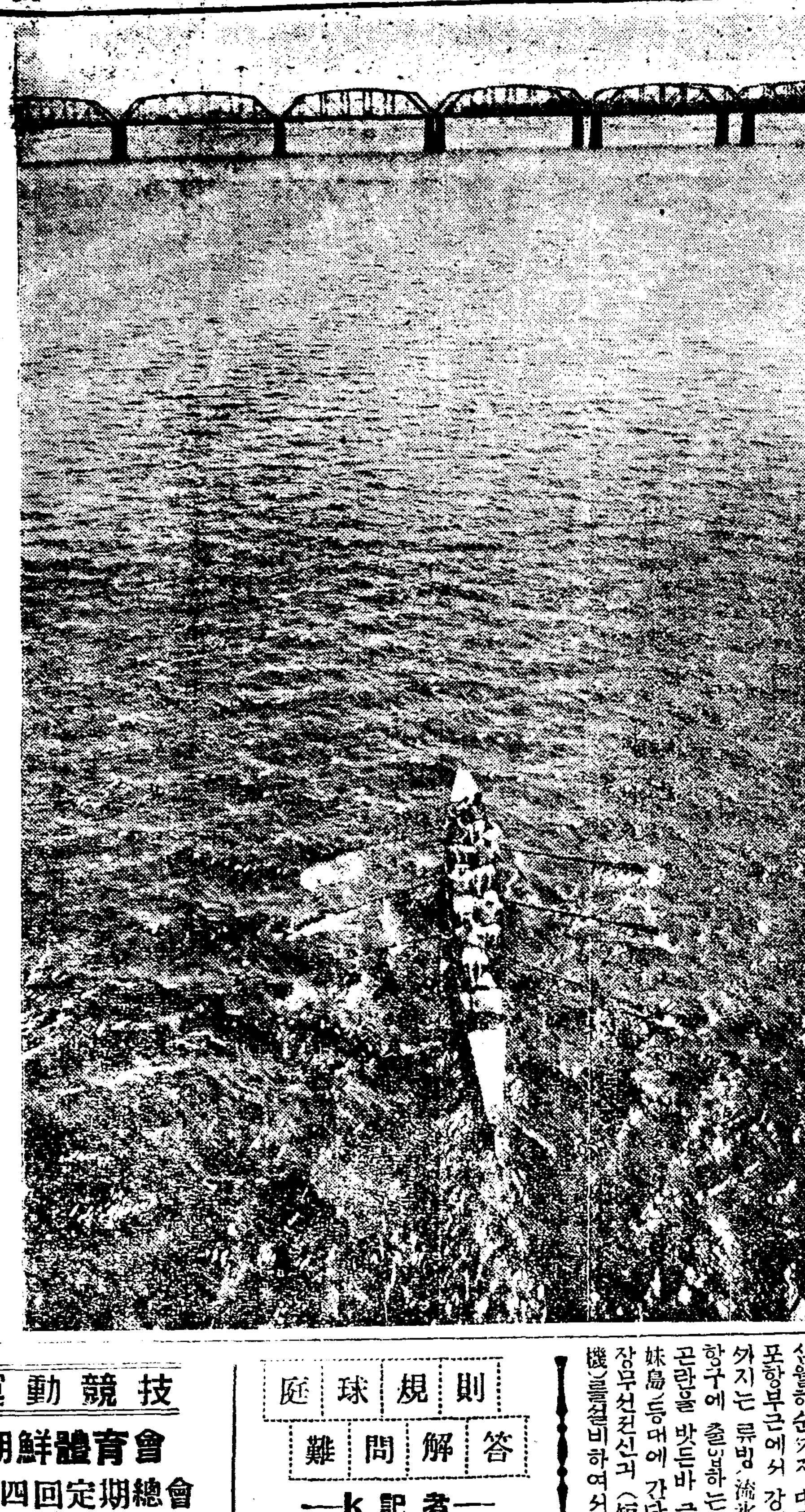

◇……滄浪을헷치고……(昨日漢江에서)

運動競技

朝鮮體育會 第十四回定期總會
今三十日午後五時

朝鮮體育會第十四回定期總會는 今三十日午後五時부터 市外淸凉里 淸凉館에서 開催할터인바一般會員諸位는多數參席하기를바란다고

實業庭球 殖銀軍快勝
對鐵道戰

實業庭球聯盟戰殖銀對鐵道試合은 二十九日午後五時부터 鮮銀코ー트에서行하얏는데殖銀軍快勝하얏스며 이리하야 殖銀六戰四勝하야鐵道와同率되여다음으로殖銀對遞信戰에 結果를기다려首位가決定될터이다 萬一殖銀이遞信에게敗하면鐵道가首位가될것이며 殖銀이遞信을이기면完全히首位를占할것이다

【鐵道】		【殖銀】
山口 古屋	4-3	神谷 矢田
崔昌燮 金桂燠	1-4	山西 吉村
長沼 鄕士建	0-4	洪承武 朴龍善
張天珍 秋山	0-4	崔永生 野間
黃河秀 渡邊	3-4	黃明源 李鍾鈕
第二라운드		
山口 古屋	0-4	山西 吉村

齒專3…13A高工

官專野球第二日齒專對高工戰은 二十九日午後四時부터 京城球場에서 擧行한바 結果13A對3으로高工快勝하엿다

得點 齒 000010200=3
工 30007120A=13A

棒高跳世界新記錄
구레ー비ー選手

米國南加洲大學對스탄포ー드大學對抗陸上競技會에서 昨夏世界오림픽棒高跳에四等이든구레ー비ー選手(南加大)는 昨夏오림픽優勝者미러ー選手의世界記錄四米三一五를突破하야 四米三六의大記錄을作成하엿다

今日의運動

▲官專野球醫專對高商 午後四時부터京城球場에서擧行
▲實業庭球殖銀對遞信戰 午後五時부터 鮮銀코ー트에서擧行

庭球規則難問解答
―K記者― 【5】

十● 푸레이어가쐬ー비쓰를바들때에 審判의宣言을仔細히듯지못하고서 審判은『노ー』(폴트或아웃을含함)或은『레트』以外에는 宣言치안는것이라는것을알기때문에 쐬ー비쓰를打返치아니하엿는데그宣言은 쏫이라는宣言이엿다 이런境遇에푸레이어는『레트』를主張할수잇슬가

答● 勿論레트即通稱노ー카운트이다 審判은푸레이途中에는『노ー』或은『레트』其他푸레이를中斷하는 宣言以外의宣言은絶對로하여서는안되는것이다 이注意는 規則에도規定되여잇는것이다그런故로審判이『노ー』或은『레트』其他푸레이를中斷하는宣言以外의宣言 即쏫가라든지페아인의宣言을하는것은 審判의規則違反일뿐아니라 事實上푸레이어를 妨害하는것이된다는것은 前記例에비취여보아도알수잇슬것이다 푸레이를中斷하는宣言以外의宣言을禁한 規定의精神은 前例와가튼事例를未然에防止하고저하는데 잇기때문에 이規定의精神을沒却한審判의宣言으로因하야 푸레이어가不利를 蒙할수업는것이다 一方푸레이어는 審判의宣言을正確히聽取할義務가업다 외그런고하니 前記푸레이를中斷하는宣言以外의 宣言은하지안키로된 規定은푸레이途中에審判의宣言에對한 푸레이어의注意義務를解除한것으로볼수잇는까닭이다 그런데 前例에잇서서記者와反對의見解의審判을흔히보는데 그것은規則의沒理解에基因한것이다

十一● 審判이『노ー』의宣言을하고서 뒤니여쏫가라」宣言을訂正하엿다 이때에 푸레이어는『노ー』인줄알고 뽈을打返치안코 막기만하려다가 다시뒤니여쏫의宣言을듯고打返을試하엿스나 姿勢의關係로打損을하엿다이런境遇에『레ー트』即노카운트를主張할수잇는가

答 勿論노카운트이다 푸레이어는如何한境遇를勿論하고審判의宣言의잘못으로因하야不利를蒙치안는것이다 여기서審判의注意할것은 푸레이를中斷하는宣言은急速히하여서는안된다는것이다(끗)

産金家의福音
高價買入
京城 金銀 地金 分析 賣買
合資會社 杉山商會

高橋孝太郎博士創製
美味！芳香！滋養！
藥店食料品店에잇습니다

學生服 (相場表進呈)
東鄕 忠臣 印 大特約販賣店
京城觀水洞一四七
メリヤス タオル 洋傘 卸問屋 坂野合名會社

實用滿洲語速修
新滿洲語
同業者注文歡迎
附錄 滿洲旅行 鐵道沿線 旅館案內 滿洲事情
就職保障 旅行便用 企業捷徑
定價六十錢 送料二錢 要先金注文
發行所 平壤府新倉里 圖書雜誌文具卸商 東明書館 電話一二八二 振替京城一二二八五
獨學

皮膚科花柳病科
醫學博士 吳元錫
產婆 金泰先
京城安國洞네거리 電車停留場前
電話光二一三一

二十九日부터三日間 空前의名作으로人氣를集中 이犯罪都市宣傳週間 破格의大衆料金
◇FOX超特作全發聲日本版 女性에게밧치노라 全十卷
◇FOX超特作全發聲 선니싸이드업 十二卷 큰라ー드네겔嬢 그라이부 씨렐스嬢 主演
유나이데트애ー틔스트超特作全發聲日本版
六月第一週부터 폭스名篇發表 犯罪都市 十卷 세리더브嬢의日本版 靑空에사랑을실코 十卷
今古未曾有의人獸大鬪爭映畫 全世界唯一驚異的猛獸鬪爭篇 大파라마운트超特作日本版 帝林의王者 全篇
急告突然不日猛然封切
團成社 電光九五九番

五月二十八日낫부터 階上十五錢 階下十錢 均一
◇파라마운트社作品 大喜活劇 凸凹青春의時代 全六卷
◇파라마운트社作品 게스타코ー푸렁氏主演 正喜劇 男子란것은그런것 全六卷
◇파라마운트社超特作品 하루스케리主演 非常線 全八卷 웰리암보ー얼 쪼지방크롭트氏主演 이부린부렌트助演
映畫常設 第一劇場 電光一七五五

五月二十六日낫부터
朝鮮映畫界의傑作編 ―朝鮮映畫週間―
期待하시던이映畫를여러분께서버나지안케무엇을말하고잇슬는지?
◇朝鮮映畫藝術協會第一回作品 아름다운犧牲 全七卷
原作編劇 李雲芳 導演 金光洲 撮影 李信雄 美術佈景 金寅圭
演員 李慶善, 沈影, 徐月影, 朴齊行, 金鮮英, 金蓮實, 外
◇폭쓰社特作全發聲 鐵窓의女子 全六卷 엑쓰트라 에비타마구라구렌 에리사란듸主演
◇폭쓰社特作全發聲 모던西部王 全六卷 또지오부라엔主演
高級常設 朝鮮劇場 仁寺洞 電光二一八一番

五月卅日(火曜)부터特別公開!
와너ー부러더ー쓰超特作發聲映畫 原作죠ー주듀ー모ー리에ー氏 惡魔스벤가리 全十卷
MGM物作映畫! 原作카사린바ー드女史 監督에드와ー드스로ー만氏 主演존바리모ー어氏 助演마리안ー介嬢 監督아ー지ー매ー요ー氏
主演재ー무스카그니ー氏 助演에ー다노아후에아ー嬢 狂亂의荒鷲 全八卷
―豫告―
漫畫大王미키마우스의 總天然色漫畫大會 封切日切迫! 切迫! 不遠封切될 頻發人다ー산期待하라
優美館 電光三九五

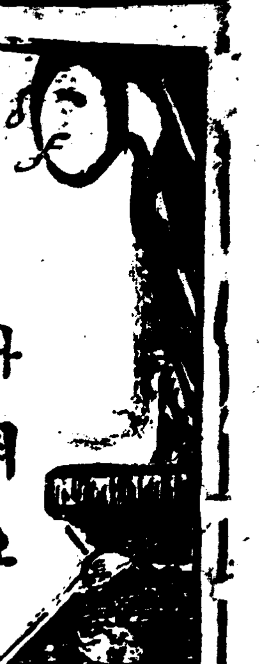

五月三十日 (火曜) (波長三九二米)

◇午前十一時五分 氣象通報 料理法(풍국과쇄국만또는법)日用品時價 京城府[illegible]
◇正午 時報今日프로그람發表
◇午後0時五分 [illegible]와 歌唱
一、진양조、短歌 唱 姜太弘
二、중머리
三、중중머리 鼓手 金世俊
四、자진머리
◇同0時四0分 뉴—스
◇同二時 文藝講座 獨逸의女流文學(二) 藥專敎授 曺喜淳
◇同四時 뉴—스 職業紹介事項
◇同六時 하모니카二重奏
一 푸—랑켈將軍 데스—口作曲
二 勿忘草 메크베스作曲
三 小夜曲 구—노作曲
四 질거운자장가 메퍼作曲
五 [illegible] 로바트作曲
六 아르르의女子 비제作曲
第一하모니카 金○國
第二하모니카 金正均
◇同六時二五分 라듸오學校 算術唱歌의이약이와實演(二) 白南奎
◇同七時 뉴—스天氣豫報
◇同七時三0分 講話 世界經濟會議의展望(二) 李寬求
◇同八時 歌曲(女唱) 吳錦色
一、界面頭擧 李山玉
二、弄 揚琴 金相淳
三、羽樂 大笒 金永根
四、遝界樂
五、界樂
六、編
◇同八時三0分 短歌와倡劇調 河弄珠
◇同九時 [illegible] 不忘歌(二)
◇同九時三0分 (A)時報 氣象通報뉴—스 翌日프로그람發表

◇第一放送順序◇

五月三十日 (火曜) (波長三三三米)

▲午前六時三0分(A)基礎獨逸語講座(二十一)▲同七時(A)ラヂオ體操▲午後0時五分 尺八ㄷ俗謠▲同二時 家庭講座 男女子供服の裁斷法(八)▲同六時 音樂 京城師範學校生徒▲同六時二0分(A)コドモの新聞▲同六時二五分(B)基礎佛語講座(十五)▲同七時三0分 講演 防空一般に就て▲同八時(A) 富本 小春治兵衛道行戀の橋ブタレ▲同八時三0分(A)小唄▲同八時四五分(A) 連續浪花節 澤村淀五郎苦心の判官 (第二席)

文藝講座 午後二時

獨逸의女流文學 藥專敎授 曺喜淳

로버—트、프랫츠의著書「現代獨逸文學」중의「女流詩人」이라는一章에서 그는다음과가치말햇다「獨逸의現代文學을論하려면 女子의作家에게도言及하여야만된다 女子는이제야 獨逸文學에잇서서 한개의勢力잇는存在가되엇다 우리가길을걷는때에 到處에서猶太人을맛나는것과가치 文壇의到處에서 만흔女子를맛나게되는것이果然기쁜할現象인지 或은또슬퍼할現象인지는 처처노코어쨋든 이事實은獨逸文學의한特徵이라할수잇다」그리하야 女流作家의出現이 한現代的事實임에틀림업다 나는이번講座에서 重要한獨逸의女流作家와및그作品을 簡略히紹介해보고자하는것이다

라듸오學校 午後六時二五分

算術唱歌의이약이와 實演 白南奎

누구나말하기를 數學은모든科學의 基礎다고 또는算術은數學의入門이라고합니다 그런데一般에게 數學은어려운學科로만 [illegible] 것들이 매우乾燥無味하다고생각하게됩니다 여기에對하야 多少[illegible] 分式法則等을 重要衛化식혀 歌로表示하야 學校에서家庭에서 불너보는것입니다 이번에는 그中에서몃개만 시험해보려는데 曲譜는音樂家金永煥氏의作曲입니다 먼저唱歌를불너보겟스며 다음에講話를하려가합니다

講演 午後七時三0分

世界經濟會議의展望 李寬求

世界大戰以來 世界到處에連續的으로襲來한恐慌의暴風은 이제바야흐로 그猛威가絶頂에達하야 全世界의經濟機構를 뒤업흐랴하고잇습니다 여기世界經濟會議가開催됨에際하야、
一、會議開催의重要目的
二、會議成功의先決條件
三、關係諸國의立場과會議의[illegible]順序도말슴해보겟습니다

◇明日順序◇

五月三十一日 (水曜) (波長四九二米)

▲午前十一時五分 氣象通報 料理法(가스라—드、커리) 日用品時價 京城府廳發表 ▲正午 時報 今日프로그람發表 ▲午後0時五分 俗謠 金花仙 金泰運 ▲同0時四0分 뉴—스 ▲同二時 文藝講座 獨逸의女流文學(三) 藥專敎授 曺喜淳 ▲同四時 뉴—스 職業紹介事項 ▲同六時 童話 어머니를쑤하야 金鳳姬 ▲同六時二五分 라듸오學校 算術唱歌의이약이와實演(三) 白南奎 ▲同七時 뉴—스天氣豫報 ▲同七時三0分 講話 世界經濟會議의展望(三) 李寬求 ▲同八時 俗謠 金玉葉 李眞鳳 ▲同八時三0分 피아노獨奏 金元福 ▲同九時 連續古談 不老草(三) 朴寅成 ▲同九時三0分 (A)時報 氣象通報 뉴—스 翌日프로그람發表

산부섭생법과 유아양육법 (8)

◇…분만의준비를하야만합니다◇…

◇산부는때때로목욕을하고◇

産婦人科院長 許信

◇음부 (陰部)의 분필물 보통이업는부인들도 생식기로부터 다소의분필물이잇는것이며 임신중에는 하면생하여지는것입이다 그러하면 분필물이잇다고 귀어이병이라고할수업는것이며 그량이만어진다든지 분필물의성질혹은적(赤)황(黃)백(白)으로 변화도에따라서 분해하며 피부에다가 화학적작용을이르키면여러가지의병이생깁니다 그러다면 병적으로분필되는물질은아무화학적작용을 이르키지안어도 분필물자신으로도 피부의변화를 이르키는것이니 이와갓흔분필물은 생식기한중에는더욱왕성하게이러나는것임으로 국부를 청결하식필요가잇습니다 그러나 생식기한중 음부를청결케하는것은 보통시보다는 존절생각할필요가잇스니 즉질(膣)내부와지(속외지)씻지안토록할것이 제일중요한조건이요케이로는 씻는물의 종류이니 소독액으로씻지안으면 안되는듯키말삼하오나 보통의화학적지식이 풍부치안으신이나 쌀낙막낙한소곰물에 씻츠시는것이조흡니다 잘아시지도못하시고 소독액의 농도를향부로 하시면도로혀 병환을엇으시는 페해도잇습니다 또한가지 락심할것은분필이병적으로생긴것이면산후초생아에게 유해한것이니만일 음부를만진것으로눈을만져준든지 음부를만져주시면실명(失明)하는 안병을엇을수도잇고질염(膣炎)가튼것으로일으키기도합니다 더욱이나독성분필물이잇는이로서는 주의하여야만할것입니다

△기타 출혈(出血)발열(發熱)해소(咳嗽)동통(疼痛)이상적(異常的)태동변수(胎動變數)복부종(腹浮腫)신경증세(神經症勢)등은반다시 신체어떤부분에든지 병적이상이 잇슴으로발생하는것임으로 더욱이생식기한중에게신부인들은 시간을닷토아서 치료를밧으시도록할것입니다

△분만시준비품 가정에서 산부요부유아를위하야 준비하실물품으로는 아기에입힐복과 강보아기의목욕실림그 산요부의의복 음부의대일월경대가튼것본대등이올시다

女性動靜

◇朴𤣰實氏 ‖ 박순실씨는박희도(朴熙道)씨의맛따님으로서 오월삼십일오후삼시에 시내청동례배당에서 심두섭씨의맛아드님 심현도과결혼식을거행하리라한다

◇女學校消息◇

◇京城保育學校 ‖ 시내청진동에잇는 경성보육학교에서는류월팔일과 십일에 학생수학려행겸 지방순회음악회를 개최케되엿는데 팔일에는개성(開城)에서개최하고 십일에는평양에서 개최하게 되엿다고한다

보모들의 감상 (完)

무산아동도

間島龍井村光明幼稚園 吳仁卿

오늘의이마음을 엇더케 무엇이라고 말슴할수업습니다 오족조선일보사에 감사의말슴만 듸릴뿐이올시다 더욱이나 이모임이 조선어린아이의 기운을 길러줄뿐만안이라 가정에서 바누질만하든 어머니의 마음外지웅직이엿습니다 간도에서 보지못하든만큼 늣냄을마지안엇습니다 그럼으로 이날은 어린이의날이요 따라서 어머니의날입니다 그런데 한가지말슴할것은 이것입니다 이것도제가 연헤서드른이야기입니다『나의딸도 왜커러케유치원에보내서 뛰고 노래하지못하엿다 무엇보담도 돈때문에보낼수가잇서야지』하고 눈물석긴말슴하는것을 드럿습니다 참으로『그럿습니다 래년에는무산아동을 수용하는 유치원이 시내에 만히생기여서 캐록회 원유회는 건겸성시내에 잇는 어린아이면 전부그자리에 나와서 뛰여놀도록되엿스면합니다

둘도업는회합

安國幼稚園 金英子

해를거듭할사록 조선일보사주최인 유치원원유회가 한가지두가지조직적으로되여감을 볼때에는 귀사의 노력을감사드리는동시에 우리유치원도위하야 깃거워하는바입니다 이운동으로말미아마서 미래의 희망의싹인 조선의어린아이들에 대한 보육문제에 새로운진로를 발견하게되고 우리들집안과가티 가정교양에잇서서 엇더케 지도한다는것보담도 어른중심으로되여 자녀는인형과가티부리게되는부모에게 새로운정신을 너어주게되는 조흔긔회라고 봅니다 그러고 화목한회합을 짓지를못하는 조선가정에서 일년에하로동안이라도 하라버지할머니 아버지어머니가 귀여운 아동들과 가티 한자리에모히여 안저서질겁게 놀게되는것도 의미깁흔 모듬이라고보겟습니다

다음날에는

和光幼稚園 朴貞子氏

귀사의 주최인원유회가 오기를손고바 기다렷습니다 하로가가고 이틀이갈사록 우리원아의재조도 나날이느러나이다 무엇보담도 먼저나가서 일반관람자에게 깃붐을드리려 하엿습니다 만은 첫번이되여서 모모가다못가려되지를 안어서 퍽도유감이엿나이다 그러나다음 다음날 어린이의봄것에넘치는낫츠로뛰고노래부르난데 만은깃붐을가지는동시에 다시 다음긔회에 만족한원만한 기술을발휘하여보려니다

우리의 빛

麻浦幼稚園 趙慶姬氏

두억개에다큰짐을진 외국 어린이와 처지가다른 우리어린이를 나는대할때에 좀더자유러운 동산에서 뛰여자랄기회가잇섯스면하기를마지안으며 이모힘에서도 어듬이만코 좀더자미잇게지나는기회가 종종잇기를 바람니다 거기에는 귀사에서좀더분투하여주시기바라오며 이 한날에 깃붐이우연한일이안인이상 우리의 압헤새빗치될 어린이에게 이런노힘이 늘잇기를바라오며 힘잇게일할사람이 되기까지지도하고 려도하여나가게 하여주기바라옵고 늘 이런날이잇기바라옵니다

朴慶浩氏의 試演을듯고서

洪蘭坡

우리樂壇에는 比較的피아니스트가 만으니만치 그中에는 相當한技術이나 頭腦를가진분도 적지는안치마는 大槪는成器가못된感이 업지안타 이때에 멀니北米에서 多年間硏究를거듭하고 도라온 朴慶浩氏는 그의獨奏會를압두고 小數의樂友와 親知를請하야 試演會를열엇다는것부터가 그의圓熟한技巧와 自信잇는演奏를證明하는것이라고생각한다

音樂家와技巧 이것은不可離의條件이지마는 一步를더나아가서는 技巧그것이音樂全部가아니오 深奧한造詣와 正當한理解를가진頭腦가 그의音樂家的價値를 判斷하는것이다 朴氏의演奏는 決코技巧만의演奏가 아니오 드러서心胸을씨르는演奏이다 이點에잇서서 그는

諸 他피아니스트보다 同時一日의長이잇는 에 그는이方面에서 自家의地를開拓하는 藝術家임을 누구나首肯햇스리라고 생각한다 氏는 特히 피아노의詩人인『쇼팡』에對하야 造詣가깁흔이만치 今番 獨奏會의曲目中 半分이『쇼팡』의作品이다 그러나曲目第二의『쎄—토벤』의大作奏鳴曲이야말로 쎄—토벤演奏家가업는 半島樂壇에 조흔模範과敎訓을주엇다고생각한다 獨奏會가압흐로三四日밧게 남지안엇슨즉 나의千言萬語보다도

當 夜의實演이 이모든것을말하고남음이잇슬것임으로 나는여긔에 여러말아니하련다 나에게남은印象을그대로말하라면 氏의音樂은『쇼팡』의技巧에『쎄—토벤』의頭腦를兼하엿다고하고십다

團結된精神

西大門幼稚園 白潤玉氏

경무대 풀음어우른숲 소담한 송림속에 천진스러운 어린이가 자연의품속에서 뛰노는것은 나만안이라 이모임에참석한 그누구나 깃부지 안흔이가 업섯슬것입니다 귀사의발전을 빌며아울러 이모임이 적어도 일년에한번이나마 쉬지업시 열어서 서로보고서로배워서 압날에사회에나갈길을 개척할 훌륭한 일군의정신을 바르게 늣는것이 되도록 서로도와나가고 서로단결의 정신을 배양하게하여 주시기바랍니다

퍽깃붑니다

泰和幼稚園 李海榮氏

장래 조선을 위할 씩씩한 귀여운 어린이들의 뛰고춤추고 노래하는 이 재롱을 보고 아름다운 정에 조선의 모든빛이 될것을 생각하고 어여쁜 모양을 볼때에 엇지나 혼자깃버하겟습니까 후일을 미루어생각할적에 더욱만족하와 하옵니다

人形의 집을나와서 【노라의後日譚】 【3】

蔡萬植 作 吉鎭燮 畫

노—라어머니(一)

노—라는 허둥지둥 계동어구와지 내려와서야 비로소정신이번쩍들엇다 그는들고오든옷가방을 길바닥에 털석 내려노코 자긔도모르는게한숨을내쉬엇다

죄엇든 마음이 풀니니 권신의맥이 일시에 누그러지는것이다

그는 오늘밤집을나온것을 곰곰이 그간에 돌이켜생각해볼겨를도업섯다 하나 갑작히이려케고외따로 느진밤거리에나서잇슴에 당당한몸을 무고잇는듯가치 아득한게 열없게 가렷다

자정이 지낫지가 오래다 바람은 몹시 서늘하지만 치이게차다 길거리는 새삼스럽게 어두컴컴하고 적적하다

섯달금음날밤이라지만 양력설과는 아직도 인연이 엇은 조선사람—더구나 북촌의이구석은 주정군하나볼수가업다

『어떠커나?』

무얼어떠케 한다는것도 아니지만 그커막연히걱정스러웟다 헤경이를 차저가려고 애초에마음먹은것이요 또그밧게는가야하겟지만 어원지치미쭈이작고만 뒤로쎨니는것갓고 발길이압흐로 떠러지지를아니하엿다 등뒤에서 서벅거리며 코노래소리가들녓다 획도라보니 휘인력거다

인력거를 보니 이거라도잡어타고 어서 헤경이 한테로가고십흔판인데 얼마 지나첫든 차부가 차와몸을 반쯤도르키어 쎄옷이바라본다

『아씨 일력거랍쇼 밤이느젓습니다』

생도담겁 남도봅겁—차부도 수컷이라 아닌밤중에 온녀인이 짐을길에노코 외따로히섯스니 어데 농도 부처볼겸 버리도해볼겸이다

노—라는 맛침 잘되엿다십허 선뜻나섯다

『네』

『학진동까지 좀갑시다』

차부는 굽실하고 달려와서 짐을 바더든다

『그 진ㅅ어데도 모시다드리요?』

하고 차부는 휘장을 바리—멈추엇다 먼저 뭇는다

『황산려관 아우?』

『네 아다뿐입쇼 저 개천가에잇는 말슴입죠?』

『글세 어데쯤인지 나는 처음이니깐……』

『네 황산려관이라고 바로개천가에잇습니다 글루 모시겟습쇼?』

『글루갑시다』

하고 대답하기전에 인력거는 벌서 달음질을친다

노—라는 문득 미심스러운 생각이나서 연해밧갓을 내어다보며 심중으로경게를하엿스나 차부는외수업시 안국동네거리를지나 수송동으로 해서 수송동보통학교압흘지나 개천가에잇는 황산려관압헤올케내려주엇다

대문은잠기엇다 한십분동안이나 차부가대문흔들며 악을악을쓰서야 겨우잠고대가치 『누구요?』 하는 대답이들니엇다

『문열어줍쇼』

『누구요?』

『손님오셧서요 손님』

한참 부스럭어리더니 바지춤을 움켜쥔 늙수구레한 사나이가 대문을 열어준다

노—라는 대문안으로 닥어서서

『여기 저—김혜경이라는녀자가 들엇지요?』

하고 공손히 물엇다

『김혜경이요?……네 들엇지요』

하고 대답은하나 어굼니에밤을한톨 물은소리다—손님이라기에 문을 열어주엇더니 묵어잇는 손님을 차저온손님이래서……

『이 안으로 드러가면 중문안으로 첫재방이니 드러가보시우』

하고 그사람은 사무실방으로 드러가버린다

가방을들고 압서 드러가는 차부를 따러드러가니 그 준대로 혜경의방이잇섯다 그러나 그방에서는 도란도란이야기소리가 들니다가 뚝 근친다 노라는 발자국소리에 깜작 놀내어 발길을 멈추엇다

母親의潛伏脚氣는 乳兒의대변으로判明

醫學博士 小田美穗

消化不良의看護로서는안되는 乳兒의綠便이脚氣의看護로서 健康케되엇다

乳兒에綠便이잇스면、大槪母親은곳胃腸病이라하고、消化劑나整腸劑—즉消化不良의治療에굣치는모양이나 가튼綠便이라도 消化不良뿐이아니라 乳兒가脚氣에 걸닌境遇도大端히 만은것입니다

이갓튼 綠便에는 勿論脚氣의治療가必要한것이니 消化不良의

治療만하고

잇스면、到底히恢復치안습니다 元來乳兒의 脚氣는母親에게脚氣가잇서、그젓속에 비타민B가不足한것이 最大의原因입니다 그러나 반듯이母親의發表한後乳兒에게 發現되는것이아니라 母親에게는 조금도 症狀이보이지안이합니다、즉潛伏하야잇는中에서부터 乳兒만이、그症狀으로서 綠便이낫타나는수가잇는것입니다、언케인가한母親이、生後六個月된乳兒를나의病院에다리고와서 이아히가심한 綠便을함으로 여러가지로 消化不良의治療를하엿스나 낫지안히한다고하야 診療를 바드러왓습니다、그런데 母親은지금엔別로異常은업스나 以前에한번脚氣에 걸닌일이잇섯다는것임으로 或은乳兒脚氣나안인가하고、脚氣의 治療를하여보니 乳兒는、症狀이大端히쌀리輕快하야 얼마안가서 健康한어린이가되엿습니다

이것에依하야그乳兒의綠便은

果然脚氣엿든

것을 알엇스나 그러나 그후二個月쯤되여 母親에게 脚氣症狀이明確히낫타낫습니다 즉母親에게前부터 脚氣는잇섯스나 身體의 抵抗力이 乳兒보다强하얏슴으로 暫時潛伏하야잇섯든것이니 그젓을먹은 乳兒가、도리여 쌀이症狀을낫타내게된것을말하고잇습니다

母親에만 限한것이아니라 愛子의綠便에 苦心하면서도 原因을消化不良뿐이라고 만알아脚氣에 生覺을 두지안코空然히病을오래쓸게할뿐아니라 나아가서는 心臟을犯하야 愛兒뿐더러 母親外지도 生命을빼앗기여버린다는 悲慘한일도 大端히 만은것입니다

그럼으로 母乳兒의、綠便이消化不良의治療로 잘恢復치안을때에는 반듯이乳兒에게나 母親에게나 脚氣가잇는것이 안인가하고 注意하지안으면 안이되나 그보다도 오히려 乳兒에게綠便을發見한때는 躊躇치말고 消化不良과 脚氣의兩方에 對한治療를해줄必要가잇습니다

그리고 그것을爲하야서는 一種의藥으로서 各異한二種의病을原因的으로 一時에 恢復시킬滋味잇는 効果를가진헤—회—菌劑를쓰는 것이가장賢明한方法일것입니다

消化不良의看護로서는안되는 乳兒의綠便이脚氣의看護로서 健康케되엇다

이藥에는 脚氣에 特效잇는비타민B가生物中第一豐富한以外에、A、C、D、도含有하고、그리고 消化를잘하게하며 胃腸을健康히하고 便道 利尿를잘보게하고 或은全身의 衰弱細胞에活力을주어 新陳代謝를活潑히하게하는等의 作用잇는 成分이들어잇습니다

비듥기를人間的으로脚氣에걸니게하야 瀕死의狀態에싸저잇슬때에 少量의「헤—회」菌을與한後

三時間만되면恢復

되여「모이를또아먹게된다는 大學의動物實驗으로서도 明確한것과갓치이藥은、乳兒脚氣나어른의 脚氣에 滋味잇슴만치 効果를나타내며 또는乳幼兒의、消化不良을正便에 還元케하야 衰弱을恢復하고 非常히 發育을돕는 等의 効果에잇서서도 優秀한것입니다

이有効한「헤—회—」菌劑를日本서最初에 家庭藥으로 만든이는 帝大의 澤村名譽敎授로「錠劑わかもと」가곳이藥입니다

離乳期의食物은 엇던것이조흘가

주는時期와그種類

乳兒의 離乳는 生後멧달만에 하는것이 조흐냐 하는質問을밧습니다。門外人으로서는큰실하는것은 當然之事로 醫學上으로도決定된말은업스나 前白齒가한두個식나올때에는 하는것이 가장自然이라고 生覺합니다。即確實이離乳되여 固形食에옴기는것은 生後十二個月로 十五個月間으로 生後八九個月頃부터 천천히準備해가며 젓以外에食物을먹여버릇해야합니다

前白齒가나게되는것은 自己가固形物을먹어도 無關하다는 無言의 警告이며 그만한때는 乳兒의、發育을完全하게하자면 그러치는 母乳만가지고는 營養이不足히되는外닭입니다。

그래서 最初에는 극히 묽은미음을 첫먹기前에 술잔으로 一杯式一日에 二次式먹여서 異常이업스면 점점濃厚하게 分量을늘닐것이며 其他비스켓도 又는사박사박한 菓子를쎄여로줄것입니다

그래서乳兒의、身體模樣을注意하면서 回數를석거하고 그뒤에는 즉으로—이러케 徐徐히바꾸어가며 아주自然스럽게것을 쎄우게되는것이나、勿論 그것만으로는 營養이不充分함으로 副食物로 시금치 홍당무 豆腐煎 가케미가튼 담박한 生鮮찜것 果汁牛乳黃卵等을 조금식주고 될수잇는대로 도잇슴으로 밥을음도自然히 뭇치고 身體도 살씌게되는것입니다。

넘분範圍로營養을 攝取케하는것이必要합니다。그러나 營養分만흔것을 만이주지라도 이것을 吸收하는胃腸의活動을 盛하게하여주지안흐면 외관하는것은 大端히 危險한일이오 로하여간 離乳期의小兒가 消化不良에犯하는것은 이不注意가 最大의 原因입니다。

胃腸에 消化吸收作用을 하게하는주는 胃腸의 기관이라할만한 酵素라하는것이어 壯丁이라도 이힘이 衰弱하야지면 食物의 消化吸收는 衰弱하야 胃腸과 全身의 機能이 衰弱하야 種種의 病을 惹起하나 特히 乳兒에는 酵素의 分量이 만코 또 그힘이 弱한故로 消化不良에걸니기가 쉬운것입니다。

그러나 最近의 人體—特히乳小兒에게 업지못할酵素또는 優秀한各種의 營養素리진히스처 小兒發育要素까지 가헤—회菌이體內에

상당이含有되여

잇는것이 發見되엿습니다。그리하야 澤村博士의『錠劑わかもと』가헤—회菌의全成分을內服藥으로 製造한것입니다。

이것을 離乳期의 小兒에게주면 吸收容易한 榮養素가補給되는것은 勿論夥多한 酵素의作用으로 胃腸을爲始하야 內臟의組織細胞가顯著히 그機能을 發揮하야 食物의消化吸收를 매우잘하게함으로 食餌의 變化로생기기쉬운 消化不良의 근심도업고 自然榮養이良好하야집니다。

【記者附記】『錠劑わかもと』(乳兒에는 約六十日分에當한)은 二十五日分 一圓六十錢 五十三日分 五圓이라는 奉仕的廉價로 東京市芝公園大門藥榮養と育兒の會(振替東京一七000番)에서 頒布되여잇습니다。希望者는 右所로 藥價만 送付하면 送費는會에서 負擔하야急送합니다。

밤우름과오줌싸기

젓먹이부터 三四歲까지의아해는밤중에별안간무엇에 놀난듯이 울며 좀처럼 못치지안코 父母를 괴롭게하는일이잇습니다。이것은神經質인小兒에게만은것입니다。그리하야 이갓흔 兒童은 大槪身體가말너皮膚가靑白色이되여 榮養不良으로 胃腸도 健全치못합니다。

이것은澤村博士의『錠劑わかもと』를주면 消化不良이나便秘等의胃腸障害가 恢復됨과同時에 神經도 읍는効果도잇슴으로 밤울음도自然히 뭇치고 身體도 살씌게되는것입니다。

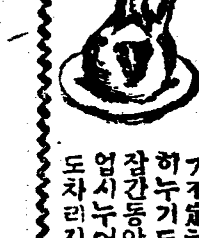

乳兒의 綠便도 나의產後衰弱도恢復

篠原みき

(前略)아즉出生되기前에는 른히잘아도록남의그弱한兒孩를 볼적마다 生覺하야섯스나 즘말끼生된뒤부터그 願은失敗되고 말앗습니다。牛乳로補足하야 젓이不充하는關係도잇섯슨것이나아모리해도發育이납부고 糞便에는 히푸릇한 뭉어리가석겨잇섯고그것도每日回數가不定하야만 하누기도하고 잠간동안에수업시누어기운도차리지못함으로困難하엿습니다(中略) 主人이會社에서 도라와 會社의사람에게서 看病을 하는方法을듯고 와이를해보아도안들어서 大端히困難하얏습니다。(中略) 新聞에 나는것갓치는 안흘것이라 生覺하면서도할수업슴으로 試驗的으로 錠劑わかもと 一瓶을사다가 젓을먹일때에주고식먹이엿습니다

生기

는初旬外지 아주不規則하든便通이藥을먹인 三四日부터는 엇진지나은것갓치 生覺되더니 順調로운便을 繼續하야 黃色의 大便을 보게되엿습니다。

그外닭인지 元氣도 大端히조와지고 엇진지살찐것갓치 生覺되더니 主人도大端히깁버하야 참으로 藥이집버하엿습니다。

나도

產後身體가 衰弱하야 여엇습니다마는『錠劑わかもと』의 상자안의記事를보면 產後에도 조타라고하얏슴으로 먹어보니 밥도잘먹히고아직것秘結하야 困難하든 便을잘보게되여 아조기운이조케되엿습니다。(中略) 近日에는 어린이도수月에 七個月이되엿습니다 近處사람들이 보고大端히 귀엽다하야 사랑하야줌으로얼는健康하게되여서 나도無限히깁븜을 이지안습니다 (下略)

朝鮮農業論 (六)

◇土地利用과農業經濟의研究

李勳求

朝鮮對外貿易의 絶對額數는 漸增의 趨勢를 보이고 잇다 그러나 日本으로 移出하는것 移入하는것 即 對日本貿易額의 增加率이 더욱 크다 歐洲列國에 對한 貿易額도 漸增의 趨勢를 示하나 그러나 그 增加率은 日本에 比하야 減少하여간다 對米貿易에 만은 하야 絶對額이나 比率이나 다 한가지로 漸減의 趨勢를 보여왓다 이러한 事實은 다음의 表가 明示하여준다

第十一表 朝鮮對外貿易表(一九二九)(單位百萬圓)

國名	輸移出 絶對數	相對數	輸移入 絶對數	相對數	總計 絶對數	相對數
日本內地	[illegible]	八九、六	[illegible]	[illegible]	[illegible]	[illegible]
中華民國	[illegible]	[illegible]	[illegible]	[illegible]	[illegible]	[illegible]
英國	—	—	[illegible]	[illegible]	[illegible]	[illegible]
獨逸國	—	—	[illegible]	[illegible]	[illegible]	[illegible]
加奈陀	—	—	[illegible]	[illegible]	[illegible]	[illegible]
米國	[illegible]	[illegible]	[illegible]	[illegible]	[illegible]	[illegible]
英領海峽植民地	[illegible]	[illegible]	[illegible]	[illegible]	[illegible]	[illegible]
蘭領印度	[illegible]	[illegible]	[illegible]	[illegible]	[illegible]	[illegible]
英領印度	[illegible]	[illegible]	[illegible]	[illegible]	[illegible]	[illegible]
其他諸國	[illegible]	[illegible]	[illegible]	[illegible]	[illegible]	[illegible]
總計	三四五、六	一〇〇、〇	[illegible]	一〇〇、〇	[illegible]	一〇〇、〇

[illegible]發行 昭和四年朝鮮貿易要覽 一九―五六頁 上表에보면 日本은 全貿易額의 八一、四%를 占領하엿다 輸移出의 [illegible]의 四%센트는 輸移入보다 큰데 이것은 各種의 原料가 朝鮮으로부터 輸出되기 때문이 안인가한다 또輸入이 比較的적은것은 이原料로 製品을만드러朝鮮으로 가저오면 自然價格이 高騰하여지고 또朝鮮사람의 購買力이 薄弱하기 때문이다 朝鮮은日本의 商工業的植民地로 朝鮮의事情은 日本에밧치는것이니 一面에서는 原料를供給하여두고 他一面에잇서서는 이原料로製作한商品을 消費하여준다 그러면 도무지대체무슨물건을輸移入하고 또무슨物件을輸移出하엿나 即換言하면우리가 남의게서 사서온것은무엇이며 팔은것은무엇이냐? 하는것이다 이것을보기爲하야 左記表를提示하여둔다

第十二表 朝鮮重要貿易品價格(一九二八―一九三〇)(單位千圓)

品名	輸移入 一九二八	一九二九	一九三〇	品名	輸移出 一九二八	一九二九	一九三〇
米	[illegible]	[illegible]	[illegible]	米	[illegible]	[illegible]	[illegible]
粟	[illegible]	[illegible]	[illegible]	豆類	[illegible]	[illegible]	[illegible]
豆類	[illegible]	[illegible]	[illegible]	魚類	[illegible]	[illegible]	[illegible]
麥粉	[illegible]	[illegible]	[illegible]	海藻類	[illegible]	[illegible]	[illegible]
砂糖	[illegible]	[illegible]	[illegible]	砂糖	[illegible]	[illegible]	[illegible]
酒類	[illegible]	[illegible]	[illegible]	皮革類	[illegible]	[illegible]	[illegible]
麥酒	[illegible]	[illegible]	[illegible]	魚油	[illegible]	[illegible]	[illegible]
金	[illegible]	[illegible]	[illegible]	紅蔘	[illegible]	[illegible]	[illegible]
毛織物	[illegible]	[illegible]	[illegible]	木材	[illegible]	[illegible]	[illegible]
絹織物	[illegible]	[illegible]	[illegible]	木棉花	[illegible]	[illegible]	[illegible]
고무	[illegible]	[illegible]	[illegible]	繭	[illegible]	[illegible]	[illegible]
紙類	[illegible]	[illegible]	[illegible]	生絲	[illegible]	[illegible]	[illegible]
石炭	[illegible]	[illegible]	[illegible]	鉛	[illegible]	[illegible]	[illegible]
藥品類	[illegible]	[illegible]	[illegible]	石炭	[illegible]	[illegible]	[illegible]
鐵	[illegible]	[illegible]	[illegible]	金礦石	[illegible]	[illegible]	[illegible]
木材	[illegible]	[illegible]	[illegible]	鐵礦石	[illegible]	[illegible]	[illegible]
葉煙草	[illegible]	[illegible]	[illegible]	生牛	[illegible]	[illegible]	[illegible]
石油	[illegible]	[illegible]	[illegible]	肥料	[illegible]	[illegible]	[illegible]
燐寸	[illegible]	[illegible]	[illegible]				
棉花	[illegible]	[illegible]	[illegible]				
棉紙物	[illegible]	[illegible]	[illegible]				
野蠶絲	[illegible]	[illegible]	[illegible]				
棉布類	[illegible]	[illegible]	[illegible]				
麻布類	[illegible]	[illegible]	[illegible]				
肥料	[illegible]	[illegible]	[illegible]				

上表로조처보면 朝總府行昭和五年度統計年報二六六―二八〇頁 輸移出品은大工品의原料를팔고 그原料로加工한 物品을사는農家는그經濟狀態가기우러저가는것은 길게 說明할바이하야도알것이다 輸移入品은 加工品이요 그에反하야 輸移出品은 原料品이다 그러면 [illegible]

松本고무工業所 八十女工의盟罷

賃金引下宣言에反對하야 今後의展開를注目

【大阪】 대판시에잇는송본고무공장에서는지난십칠일부터동공장내장잠부(일본어로하리바)에잇는 팔십명조선녀공이 동맹휴업을일으키고서 공장주에게항쟁중이라는데 그공장주 송본은로차용(盧次用)이란조선사람일본명으로서 그공장은 일백오십여명의 직공을쓰는 공장으로 년년쟁의가 끗치지아니 한다고한다 금번 쟁의의동긔도 몰연지난십오일에 공장주 로차용으로부터녀공들에게 고무화두족 부치는데 팔전주든임금을 륙전으로 륙전팔리주던것은오전륙리로 나리겟다함으로 녀공측에서는 현시모든 물가가올나서 그임금으로서도 생활이어려운데 일시에거의삼할에 갓가운임금을 나리려는 공장주의무리한 언동에 분개하야파업에이른것이라고한다

金浦郡의 農村指導講習

【金浦】 김포군에서는지난이십륙일오전팔시부터김포공립보통학교안에서 각방면 중심인물백여명을 초집하야 농촌지도(農村指導)에대한강습이잇섯다고한다

百八十餘名의 賃金不拂非難

連山線道路工事場에서 人夫生活困難

【錦山】 전북금산연산선(全北錦山連山線)도로공사(橋梁、石工事)를지난二월에 전주읍내(全州邑內)에거주하는풍전신태랑(豐田新太郞)이가청부하야공사를하야오든중 임금도 지불치아니하고 지난삼월말일에 자긔집에 도라간후 상금하등의소식이업서 공사만은 보증인되는전주본정(全州本町)삼정목궁긔길상(宮崎吉藏)이란사람이와서계속항으로 춘궁을사라나라고 일류의 희망을 연산선도로공사에 부치고 일을하야나려오든 금성진산(錦城珍山)양면백팔십여공인들은 신청부인 궁긔길장에게 임금을 청구하게되얏는바 지불치아니함으로 할수업시 일을하지아니하며 전긔 궁긔길장은자긔가 주겟다고말만은하야 공사를계속하는중인바 전청부업자 풍전이가 잇슬때에도 임금불불로소란이잇서 주재소에서 진부한사실이잇섯스며 그날그날로동으로 임금을어더 생활하야오든인부들은 갑작이 돈밧지못하는로동을 하게되야 그네들의생활참경은참아보지못할현상이라는데 도에서 궁민구제책으로딸녀도예산을 당긔여 착공한만큼 임금못바들 염려는업것스나 양식을 전표로밧고 밥을하야준음식점은더욱상자(商賈)를닐코곤난이 막심하야 매일가티도당국의속한조처를고대하는중이라한다

道議選擧餘沫、不正事件續出

晉州에서 二名檢擧取調

【晉州記者團】 금반진주도의선거는 군부정원일인(郡府定員一人)에 두인의후보자(候補者)가출마하야 종래에보지 못하든맹렬한운동은 근이개월이나 계속하다가 결국 리장희(李章喜)씨가 당선되엿는데 그후씨의신변에종사하든 [illegible] 바 지난이십이일 모씨의운동원(運動員)인 김정순(金貞淳)의 고발로 정촌면회개리 면협의원김윤순(金潤淳)씨는 진주경찰에검거되야 엄중취조한 결과 리씨(李氏)에게돈부터 금칠원을바든것을 자백하얏다 하며 또다시모씨의 운동원인 최효두(崔孝斗)와 고발문집현면 관봉리(集賢面官峰里)만현의원안영리(安永鎬)도 방금취조중이라는데 리씨는 경찰의취조에 금전사실을 부인하엿다는바 사건이 어하히 전개될는지 일반시민은비상히 주목중이라 한다

罰金求刑

洪城支廳에서 規則違反罪로

【洪城】 공주지방법원홍성지청(公州地方法院洪城支廳)에서는지난 이십칠일 오전열시경에서관사(徐判事)의주심과제강검사(諸岡檢事)의립회로충남서산군고북면양천리 (忠南瑞山郡高北面揚川里) 조동원(趙東元)에게대한 지방선거취체 규칙위반죄(地方選擧取締規則違反罪)의 공판이잇섯는바 증인조제원(趙濟元)(六)명규선(明珪善)(五〇)유석호(柳奭鎬)(三〇)박동선(朴東善) 등사인이 심문이잇섯나자검사로부터이십원의 벌금구형(二十圓罰金求刑)이 잇슨후오는륙시오십분경에 폐정하엿는바 언도는오는륙월삼일이라한다

錦山서도 三名檢擧

事件展開를注目

【錦山】 과반전북도의원(全北道議員) 선거에 잇서서 판본(阪本)모씨와운동원조명규(趙明圭)제원면정세택(濟原面鄭世澤) 량씨가제원면협의원최상규(崔祥奎)로부터제원면최춘홍(崔春紅)의집에서술을먹은사실이발로되야 금산경찰서에서조(趙)、정(鄭)、최(崔)삼인을 검거취조한다는데 금산의 초유사이만큼 일반의이약이 거리가되야당국의 처치여하를 주목한다고한다

蔚山邑市場 移轉擴張決議

【蔚山】 경남울산읍(蔚山邑)시장문제는 다년간 현안으로지난번 울산읍사무소를 이건한문제에는 상당한분규까지 이르키그간 읍회의(邑會議)에서도 용이히 이문제를 결정치못하든바 지난이십이일 읍회의에서는 비밀회를열고 마츰내 읍장(邑長)에게일임하야 여러가지고려한결과 현재어시장(魚市場)위치가 가장적당하다 인증하고그곳에확장수축하기로되엿다한다

全鮮弓術大會

江景에서開催

【江景】 충남강경덕유정 (忠南江景德遊亭)에서는 륙월삼일부터 사일까지 이일간전선궁술대회(全鮮弓術大會)를개최코저 제반준비에 분망중이며 당일은 각지방에서 수백의 일등활량이 모이여 련사를 개시할모양으로 종전에업든 대성황을 이루리라하며 좌긔와가티 상품을수여할터이라한다

場所 江景德遊亭

日時 陰五月十一、十二兩日

賞品 一等一人金時計壹個 二等二人上白苧各一疋 三等三人銀盃各壹組 四等四人矢各壹組 五等五人洋傘各壹個

◇女射員‖一等一人上白苧壹疋 二等一人銀盃壹組 三等一人洋傘壹個

臨時車가 小兒轢殺

【平壤】 이십륙일오전십시오십륙분 평양역을 출발한림시렬차가승호리선(勝湖里線) 사동미림간(寺洞美林間)을 질주하든중삼등도로(三等道路)에서적간황(赤間晃)(六)이란유년을 치여죽엿다 전긔황은 두부(頭腑)를사라고 선로를지나가다가 죽은것으로림시렬차 이기때문에 답절번인(踏切番人)에게미리통지를 아니하여 동인은 나리지안은까닭에 긔와가튼참사를 연출한것이라 한다

不正商人을 今後嚴重處罰

洪原商務會의決議

【洪原】 함남홍원읍상무회관(咸南洪原邑商務會館)안에서제오회정기총회를 지난이십칠일 오후세시경에 개최하고 순서에 의하야 진행하다가 검사보고에대하야 부정상인이잇다는 보고에 정종성(鄭鍾性)씨 제의로부터 정상인을 엄중 처벌하여야된다는 고함으로 회는더욱긴장하야지자 일반회원은 검사의보고와 만주속(滿洲粟)정근(定斤)을 일백오십근이 일백사십근이 되엿다는 상인의말을 종합하여본다면 포대(俵袋)로 팔것이안니라 두승(斗升)으로 사매하자고 해결을지여 압푸로 근수를속이는자、게엄중처벌하되 상인사이에 거래하지 안을차는만장일치의 결의가잇고 다음과가티의안과 임원선거가잇고 동네시반에 폐회하엿다고한다

◇議案

一、會則修正의件

一、市場問題의件

一、會員募集의件

委員長‖都明洙 庶務部‖鄭德鉉 劉鳳翮 徐鵬鉉 張奎學 會計‖都鎬洙 金永台 崔浩鳳 都範洙 檢查部‖鄭鍾性 朴鍾麟 金甲永

夏期大講演會 盛況으로終幕

【平壤】 평양긔독교청년회주 [illegible]

補償金請求訴

釜山法院初有의 일일이원의계산으로

【釜山】 작년십일월십일일에 김해군청고원(金海郡廳雇員)의독직사건으로 류치처분을 당하얏다가 예심에서 면소되부산부초량정(釜山府草梁町) 지창규(池昌奎)(六一)씨는삼촌(杉村)변호사를니리로 류치일수 백오십일에 매일이원식의 계산으로보상금(補償金) 삼백원을 부산지방법원(釜山地方法院)에청구하엿다는데 부산지방법원에서는 형사보상법(刑事補償法)이생긴뒤로이것이 처음이라한다

江華陸上競技 六月三日로變更

【江華】 강화청년회주최의제사회전강화륙상경기대회 (全江 [illegible]

桑樹업는집에 蠶種配布非難

【慶山】 경북경산군농회(慶北慶山郡農會)에서는전군 농민에게 추잠종배부한것이 오천륙백매인데 그가액이 칠천원이라는바 이중에는 상수(桑樹)준비가업는 농가에게까지 배부한까닭에 잠종을그냥버리는 농가가적지안타하야 일반의 비란이자자하다고한다

各地에火神咀呪

古場金組火災 文書全部燒失

總損害額約三千餘圓

【楚山】 평북초산고장금융조합(平北楚山古場金融組合)은지난오월이십오일 오후십시에 발화되여 맹렬한불길은 자못험악하얏스나 소방조합원과 경찰관리의 극력진화로 오전일시에 겨우 진화하엿다는바 조합사무소와 숙실 창고가전소되여 문서는전부소실되고 작은금고에 너엇든 이깝대당이 그냥남아잇고 큰금고에 너엇든예금대장과 대부금대장은 아직금고문을열지 못하야 상세히 알지못한다는데 현재손해는 약이삼천원에 달하나문서를 전부소실하야 큰두통거리라하며 현재리사김상하(金 [illegible]

暴風雨로 麥作慘凶

郡內人心恂恂

【麗水】 전남려수(全南麗水)를중심으로부근연해변(沿海邊)일대에는지나간 호우(豪雨)와 모진바람끗헤 모맥(牟麥)은 전부가 발수(發穗)한 그대로말나 죽는다하야 보리고개(麥嶺)만 기다리든 일반의생활권은 막연(茫然)할뿐아니라 극빈자들은 유리하는외에 다도가업스리라한다

市區工事竣工

【南原】 남원읍내에 시공사시구개정공사는 지난 삼월경에대전수수목조(大田須須木組)에락찰되여 공사에착수후 이래순조로공사중이더니 지난 오월이십오일에 준공되엿는데 남원시가의면목은 더욱 빗나게되엿다한다

損害萬五千圓의 釜山牧島大火

住宅二棟、工場一棟全燒 放火嫌疑濃厚

【釜山】 작이십팔일오전삼시경부산부영선정(釜山府瀛仙町)서촌제재점(西村製材店)에서발화하야 주택이동공장일동을 전소하고 동삼시사십분에 진화하엿는데 손해는 일만오천원가량이라하며 방화의혐의가 농후하다하야 방금관계자를 부산서에서엄중취조중이라한다

金聖鐸牧師의 聖職十週紀念

【鎭南浦】 진남포비석리장로교회에서는 지난십구일오전 열한시부터 동교예배당에서 동교회목사김성탁(金聖鐸)씨의성직십주년기념(聖職十週年紀念式)을 성대히거행하엿는데김목사는 거금십년전에 동교회에부임이후 십년동안을하로가티 열심으로 [illegible] 모사역한결과 지금은 교인수가 팔백여명에달하야 전선장로교회에 모범적교회가 [illegible] 지안이하야 례배당을 [illegible] 을수용하리만치신축 [illegible] 재원이 적립되엿다고한다

各酒造場의 濁酒小賣에反抗

釜山飮食店組合蹶起

【釜山】 부산에서는각음식점옹호책으로 경찰당국에서 일반조선주양조장에서 탁주소매하는것을 금하여오든바 최근에 이르러서는 그취체가 점점해이하야저가자 각양조장에서 탁주소매를 공공연히 개시하고잇슴으로 음식점영업자에게 그영향이막대하다하야 부산음식점조합에서는 지난이십륙일에 긴급임원회를개최하고 위원을 선정하야 당국에엄중취체를 진정하기로결정하엿다고한다

葬費를節約 敎育費에寄贈

沈相薰氏特志

【楚山】 평북초산읍내심응혐(沈應嫌)씨는 군속으로 십여년간을 초산군청에 재직중지난오월십팔일 돌연복막염으로 사거한바 그의장자되는심상훈(沈相薰)씨는 부친의 유언대로향전반례(香奠返禮)의 의미로 장례비를절약하야 자기각공유기관급사회단체에기부하엿다는데 일반은씨의 특지를 칭송하야 마지안는다고한다

楚山公立普通學校 金七十圓

楚山幼稚園 金五十圓

楚山靑年會 金二十圓

楚山小學校 金二十圓

楚山農業學校 金二十圓

楚山培信學校 金二十圓

天然痘

【江景】 충남강경 (忠南江景)지방에는 금년일월경부터 연두(天然痘)환자가발생하야당지경찰서에서는 이를 방지하기 위하야 멋차례의림시 종두를일반시민에게 실행한후 그동안며칠동안은 잠잠하야 수만시민이 안심하고 잇든바 근일에 와서또다시환자가 발생되엿슴으로경찰에서는 이것의방지에 로력중이라한다

【慶山】 경북경산군경산면 중방동(慶北慶山郡慶山面中方洞)에는 근자에천연두환자한명이발생되엿다하야 일반은 매우근심중에잇다한다

◇【大阪】 시내서성권구해로강정에잇는대동소비조합(西淀川區海老江町大同消費組合)에서는 오는륙월칠일에 동조합의회의실에서 긴급임시 대회를 개최한다고

◇【梨浦】 려주군금사면궁단리(驪州郡金沙面宮壇里)김만득(金萬得)의집에 지난이십일 밤에어떤자가침입하야백미(白米)열말가량을 절취하여갓고 또이튿날 밤에 부근인 백자리(栢子里)리동석(李居錫)상점에 드러와 시가사원어치를 가저갓다한다

◇【內金剛】 내금강청년회간부회의는 지난이십삼일 오후팔시부터 교동(校洞)청년회관에서 회장김중배(金重培)씨 사회로개최된바 결의사항은 일、신가입회원거리 이、임시총회의건 삼、제팔회전선정구대회개최의건등이라한다

◇【平壤】 평양구시가에는조선사람본위의『에피ー』는평안백화점이 출현되엿는데 이번에는 현대적 식료품 전문(食料品專門)의 평안의『맛켓트』가 생기게되여일반의 기대를 가지고잇다 평안『맛켓트』는 계리(鷄里)김상현(金祥賢)씨의 계획으로계리전도립기업 습소(道立機業講習所)자리에 장소를정하고주가겸용(住家兼用)한양식건물사점 사십호(戶)를 삼만오천원의 경비로 건축할터인바준공긔는팔월하순이라한다

◇【奉化】 지난이십일일 오전아홉시부터 경북봉화 [illegible] 에서 효부표창전달식과 재산농촌부인회조성금 전달식(孝婦表彰傳達式、才山農村婦人會助成金傳達式)이 잇섯는데 효부는 봉화 [illegible] (權一成)(二五)으로지난 이월구일에도 그효행에 감동되어 표창식을거행하고 금구원을 모아주엇스며 금번에도 명덕회로 부터 [illegible] 접한벌을 전달하엿스며 동시에 재산농촌부인회의 조성금(助成金)이십원도전달하엿다고

◇【光州】 본월이십오일하오一시에 전라남도회의실(全南道會議室)에서전남도내 지주오십여명의 회집과 도간부(道幹部)의참석하에 식산업부장(殖產業部長)의사회로 [illegible] 를조직키로하엿다한다

◇【新市】 귀성군(龜城郡)에서는 소위본부의 방침에 의하야 구개년계획(九個年計劃)으로농가에 뽕나무평균이백오십주식 [illegible] 으게안것이 불과일년이면 구개년에 [illegible] 종요되는곰일 에와서는 구성일운동을하야 생나무가 몃년주반게볼수업스니 군에서장려한 그본의를달수업다고한다

◇【漁大津】 함북 경성군어랑면 송흥부흥 (咸北鏡城郡漁郞面松興、復興)의동민들은 [illegible] 출역하야 민간 영으로 과거십유여성상을 하로가티 가진파、과 곡청을저그며 그들자녀를 교육하기에 추호도게을리지안코 잇는사립어대진 보통학교(私立漁大津書堂學校)의울타리를 곳처맨드러노앗는바 이들은 다시지난이십이일 하로동안수중대(水中臺)까지합세하야 매호한명식 출역하야 파여서 아조동부업는운동장에 일백이십여차의 흙을 [illegible] 여 산백여명 어린생도들과가티 펴노앗다 한다

◇【會寧】 이십사일오전십일시경에 회령역(會寧驛)에서계림(鷄林)으로떠나는긔차가운데에서 회령군운두면상수호(會寧郡雲頭面上水湖)에사는김성녀(金姓女)(四〇)는물품사가지고도라가는길에차중에서남자아이를나엇는데 이것을알게된 역원에서는 즉시도립의원산파를 청하야 계림까지동행케하엿다는데 모자가 모다건강하며이로인하야차는이십분느저떠낫다한다

◇【車輦館】 차련관소방조(車輦館消防組)에서는춘계소방연습을 오월이십칠일 오전십일시에조원총동원이되여 실시하엿다한다

洪城邑에大火 二棟五戶全燒

◇罹災者二十餘名 갈곳업서彷徨

【洪城】 지난이십륙일오후세시경 충남홍성읍내(忠南洪城邑內) 서문밧오창환(吳昌煥)과유갑진(兪甲辰)의집에불이나서동다섯시반까지에 두채가전부 타바렷는데 그집에사든 사람들은 원래가난한 사람으로 남의세집에서살든바아니라 오창환의 집에서세호(二戶) 유갑진의집에서세호(三戶)합다섯호의 인구근 이십명(合五戶人口近二十名)인데 당일밤부터 갈곳이업서서 풍찬로숙하게 되엿다고 애원통곡하는참상은 참아볼수 업섯다

八個所釀造場의 聯合景品附賣出

【金浦】 김포군 주조조합(金浦郡酒造組合)에서는 군내팔개소양조업자 련합으로 오월이십일일부터 륙월이십사일까지 일개월동안 관내각양조장에서 경품(景品)부대매출을개시하얏다는데 경품방법은 매상금오십전에대하야 추첨권 한장식교부하얏다가 륙월이십오일에 추첨을 행할터이라하며 상품은 일등으로부터 륙등까지이며 공첨는하나도업다고한다

兩人이協力 繩生產者毆打

郡農會員과繩買收人이 一般의非難高調

【楊州】 지난이십일양주덕정승공동판매장 (楊州繩共同販賣場)에양주군농회(楊州郡農會)원 리모(李某)와 조선식산주식회사(朝鮮殖產株式會社)원야간(野間)모가생산자를련매이구라하야 이것이 동긔로변여생산자는 야간모가 술로집문권에 쇄도하야 공동판매장이 수라장이되는데 이급보를접한 소관덕정주재소원과 덕정소방조원의출동케지로 겨우진압한바 사건의동긔는 농회기수리모가 일등으로합격시긴 새끼(繩)를 회사측야간모가 불합격으로 제각함으로 기수가일단 합격품으로검사한것을 제각함은 무슨리유냐고질문하는생산자를 야간모가 권방지다고 검사기구로 난타하는중 엽헤잇든 농회리모와 외지협력구타한것이라한다 [illegible] 씨는 회의에 출장부재중이엇다한다

東豆川小火

【東豆川】 지난 오월이십륙일 오후륙시경에 양주군이담면 동두천리 (楊州郡伊淡面東豆川里)허형 (許衡)의집 목욕탕에서 불이낫스나 즉시동두천소방소 (東豆川消防組)의출동으로 진화되엿다 원인은 목욕탕굴뚝이 불완전하여 출화하엿섯는데 손해는약소하다고한다

金馬에도火災

【洪城】지난이십사일 밤중에 충남홍성군금마면신곡리 (忠南洪城郡金馬面新谷里)박종완(朴鍾完)의집에서는 불이나서 그의밑낫까지에전부 다타바렷다는바 그원인은알수업스며 손해액은 수삼십원이라고한다

洞民이結束 面議員에暴行

戶稅等級이不正타고

【華川】 화천군간동면유촌리 (華川郡看東面楡村里)에서사오십여명이작당하야 면의원의 부자에게대하야 폭행을하엿다는데 그내용은 지난이십이일에 간동면사무소에서 면협의원회를 개최하고 간척리(看尺里)김수희(金秀熙)의원을 유촌리사람들이 호세등급에대하야 의론 할것이잇스니 좀단여가라고한것을 듯지아니하고 그대로 도라왓드니 그일에분개하야 사오명이작당하야가지고 수희에아들 교원(敎元)까지모욕을주고 폭행을하엿다는데 화천경찰은 사실을조사중이라한다

六萬圓經費로 江陵道立病院 院舍增築計劃

【江陵】 강릉도립의원(道立醫院)의사옥이 협소하야 일반환자의 수용이 맘대로못되고 또한 외관상으로보더라도 대강릉 건설에잇서 손색이 불소하다하야 사옥증축문제가 전부터 대두되여잇섯든바 지난이십사일 강릉읍회의실에서 유지의 회합을 개최하고 구체안을 결정하기에이르럿는바 결정된 사항의개요를소개하면 다음과갓다

一、增築坪數는三百坪

一、總工事額은六萬圓

一、經費負擔割當은 地方費補助三萬圓 地方民負擔三萬圓

地方人事

▲鄭泰熙氏(瑞興耶蘇敎牧師)新任人事次二十二日瑞興支局來訪

▲李暢浩氏(郡鵠)新任人事次本報錦山支局來訪

▲朴兌鎬氏(本社善山支局記者)去二十八日午後四時特急列車로釜山方面旅行

▲磯田實氏(瑞山警察署警務主任)保寧警察署警務主任으로轉動人事次지난二十七日本報瑞山支局來訪

金剛山探勝團募集

△出發時日 六月二日

△歸還期限 六月十日

△申請期限 五月三十日까지

△申請場所 麗水驛과本報麗水支局

△會費金 三十三圓

△主 催 南朝鮮鐵道麗水驛 朝鮮日報麗水支局

安邊 脚戲鞦韆大會

◇時日 陰五月九、十兩日間(雨天順延)

◇場所 安邊驛鐵道官舍運動場

◇賞品 黃牛、衣籠、廣木等多數

◇主催 安邊驛前聚樂會

◇後援 朝鮮日報社安邊支局

今般本社에서左記와如히支局을設置하엿사오니照亮하시압

朝鮮日報社 白

利原支局 位置 利原邑內 支局長 金昇模

博川支局 位置 博川邑內 支局長 張炳健

南市支局 位置 京義線南市驛前 支局長 白基一

嶺美支局 位置 京義線嶺美驛前 支局長 金亨承

海南支局 位置 海南邑內 支局長 朱東赫

江華支局 任江華支局長 盧緒鎬

江華 支局長 姜慶熙 右解任함

社告

今般本社에서左記와如히支局을變更하엿사오니照亮하시압

朝鮮日報社 白

仁川支局 任仁川支局長 任英宰

仁川 支局長 盧緒鎬 右解任함

馬山支局 任馬山支局長 嚴尙燮

馬山 支局長 李太奎 右解任함

金海支局 位置 金海邑內 支局長 許鈇

中和支局 位置 中和邑內 支局長 金相進

謹告

中和支局 總務兼記者 金明煥 記者 朴利俊 記者 金紹煥 右와如히新任함

車輦館支局 記者 盧義明 右와如히新任함

金海支局 記者 裵方九 同 具王三 右와如히新任함

利原支局 總務 安秉[illegible] 顧問 金[illegible] 右와如히新任함

康津支局 寫眞班 金斗鉉 顧問 金厚植 右와如히新任함

咸安支局 總務兼記者 安昌潛 記者 趙寧濟 記者 卞奇燮 記者 金振同 右와如히新任함

慶州支局 記者 崔鶴成 顧問 崔鶴植 右와如히新任함

遂安支局 記者 高鴻南 記者 洪美熙 右와如히新任함

熊川支局 總務兼記者 金東俊 右와如히新任함

永同支局 在鶴山驛記者 孫光柱 右와如히新任함

熊川支局 此仁分局長 林天奎 右와如히新任함

江界支局 高山鎭分局長 宋亨道 記者 趙明河 右와如히新任함

咸安支局 伽倻分局長 李興九 記者 朴承灼 右와如히新任함

永同支局 總務兼記者 金極洙 記者 金容珏 集金員 朴泳晉 右解任함

江界支局 總務兼記者 金承鉉 右解任함